



## Àrea de Ciutadania

- Joventut
- Participació
- Educació i Esports



# Índex

<b>1. Joventut .....</b>	<b>5</b>
<b>1.1. Servei de Joventut .....</b>	<b>6</b>
<b>1.2. L'Estació Espai Jove .....</b>	<b>6</b>
1.2.1. Activitats programades.....	6
1.2.2. Usos de l'equipament.....	11
1.2.3. Servei d'Informació Juvenil .....	13
1.2.4. Orientació en formació i ocupació.....	16
1.2.5. Servei de mobilitat internacional .....	24
<b>1.3. Els Químics Espai Jove .....</b>	<b>26</b>
1.3.1. Servei d'informació juvenil .....	26
1.3.2. Espai educatiu (formació i aprenentatge) .....	27
1.3.3. Espai de Recerca Digital.....	31
1.3.4. Espai d'estudi.....	32
1.3.5. Espai obert .....	32
<b>1.4. Servei d'informació juvenil de l'Espai Marfà.....</b>	<b>33</b>
<b>1.5. Altres activitats i serveis .....</b>	<b>37</b>
1.5.1. Subvencions a entitats juvenils i d'educació en el lleure .....	37
1.5.2. Programa de Vacances.....	38
1.5.3. Col·laboració amb Salutació .....	39
1.5.4. Expojove 2015 .....	39
1.5.5. Tallers d'Èxit Escolar.....	41
1.5.6. Activa't a la Nit .....	42
1.5.7. Elements de comunicació .....	42
<b>1.6. Balanç econòmic .....</b>	<b>43</b>
<b>2. Servei de Participació .....</b>	<b>45</b>
<b>2.1. El Servei de Participació .....</b>	<b>46</b>
2.1.1. Pressupostos Participats dels Barris .....	46
2.1.2. Bústia d'Avisos: Sistema d'avisos i suggeriments .....	50
2.1.3. Regidories de Barri .....	51
<b>3. Educació.....</b>	<b>53</b>
<b>3.1. El servei municipal d'Educació.....</b>	<b>54</b>
<b>3.2. Participació .....</b>	<b>55</b>
3.2.1. Consell Municipal d'Educació (CEM).....	55
3.2.2. Consell d'infants .....	59
3.2.3. Representants municipals de consells escolars de centre .....	60
<b>3.3. Edificis escolars.....</b>	<b>60</b>
<b>3.4. Serveis Educatius .....</b>	<b>63</b>

<b>3.5. Escolarització.....</b>	<b>70</b>
<b>3.6. Educació 0-6.....</b>	<b>76</b>
3.6.1. Escoles bressol municipals .....	76
3.6.2. Oferta de places públiques a la ciutat per al curs 2015-16.....	82
<b>3.7. Altres serveis 0-3 .....</b>	<b>84</b>
3.7.1. Coordinació de l'etapa d'educació infantil 0-6 .....	85
<b>3.8. Ajuts i subvencions .....</b>	<b>86</b>
3.8.1. Programa d'ajuts als centres educatius .....	86
3.8.2. Altres ajuts a activitats educatives .....	86
<b>3.9. Altres accions .....</b>	<b>87</b>
3.9.1. Ciutat Amiga de la infància .....	87
3.9.2. 30a Trobada de tècniques i tècnics d'Educació de l'àmbit local.....	87
<b>3.10. Recursos humans i pressupost.....</b>	<b>87</b>
<b>4. Educació musical .....</b>	<b>89</b>
<b>4.1. Educació musical.....</b>	<b>90</b>
4.1.1. Introducció.....	90
4.1.2. Usuaris .....	90
<b>5. Esports .....</b>	<b>103</b>
<b>5.1. El Servei .....</b>	<b>104</b>
<b>5.2. Eix d'activitats .....</b>	<b>105</b>
5.2.1. Activitats fisicoesportives .....	105
5.2.2. Activitats aquàtiques .....	108
5.2.3. Activitats d'estiu .....	109
5.2.4. Lligues d'Esport de Lleure Intermunicipals .....	111
5.2.5. Recursos educatius.....	111
5.2.6. Fem ciutat... Fem Esport.....	112
5.2.7. Altres .....	115
<b>5.3. Eix instal·lacions esportives .....</b>	<b>116</b>
<b>5.4. Eix suport a les entitats .....</b>	<b>121</b>
<b>5.5. Destinació de Turisme Esportiu .....</b>	<b>129</b>
<b>5.6. Consell Municipal de l'Esport de Girona.....</b>	<b>130</b>
<b>5.7. Comunicació .....</b>	<b>130</b>
5.7.1. Estadístiques del web d'esports .....	130
5.7.2. Estadístiques del web Cursa Sant Silvestre Girona .....	131
5.7.3. Estadístiques del web Mitja Marató i 10 km Ciutat de Girona, 5 km i Minicurses .....	131
5.7.4. Estadístiques del web DTE.....	131
5.7.5. Facebook d'esports .....	132
5.7.6. Twitter d'esports .....	132
<b>5.8. Recursos humans.....</b>	<b>132</b>

## **1. Joventut**

## 1.1. Servei de Joventut

El Servei municipal de Joventut té la missió fonamental d'assegurar que en qualsevol de les àrees de gestió municipal s'hi incorpori la perspectiva d'atenció a les persones joves i, per tant, es desenvolupin programes i serveis adreçats als joves. La planificació estratègica de les polítiques de joventut a un municipi pren forma amb el pla local de joventut. Aquesta planificació és l'estratègia de definició de les polítiques que permet pensar prèviament en la millor intervenció segons les necessitats existents i els recursos disponibles.

A més d'aquesta funció, el Servei de Joventut gestiona de manera directa diversos programes i serveis adreçats a la població juvenil del municipi, centrats especialment en l'orientació a les persones joves, la lluita contra l'atur juvenil i la prevenció del fracàs escolar.

Com a novetats destacables en l'acció del Servei de Joventut de l'Ajuntament de Girona al llarg de l'any 2015 convé destacar:

- La creació del Servei de mobilitat internacional, que té com a objectiu facilitar informació i orientació a totes les persones joves que es plantegen viure una experiència a l'estranger, ja sigui estudiant, treballant o participant en un projecte de voluntariat.
- La consolidació del Servei de suport a l'orientació als instituts d'educació secundària, que es planteja com un servei complementari a l'acció orientadora que fan els propis instituts als seus alumnes.
- El nou impuls donat als serveis de L'Estació Espai Jove, ampliant les hores de dedicació de l'equip d'informadors juvenils i afegint als serveis habituals accions com el suport a l'alta al sistema de Garantia Juvenil, la creació de grups de conversa per aprendre idiomes, etc.

## 1.2. L'Estació Espai Jove

L'Estació Espai Jove és l'equipament municipal de referència per a les persones joves de la ciutat. Al llarg de l'any aquest equipament programa tot un conjunt d'activitats formatives (cursos i tallers de temàtica diversa), informatives (xerrades sobre temes d'interès juvenil), d'oci juvenil (en diferents àmbits) o artístiques (exposicions i concerts). Forma part de la xarxa d'espais joves de la ciutat, que es gestiona amb Serveis Socials d'Atenció Primària.

### 1.2.1. Activitats programades

#### Nombre d'activitats programades

Tipus d'activitat	2014	2015	Augment
Activitats formatives	52	79	+51,9%
Activitats informatives	17	11	-35,3%
Activitats d'oci juvenil	7	8	+14,3%
Activitats artístiques	11	11	0%
<b>Total</b>	<b>87</b>	<b>109</b>	<b>+25,2%</b>

**Participants a les activitats**

Tipus d'activitat	2014	2015	Augment
Activitats formatives	440	609	+38,4%
Activitats informatives	79	14	-78,5%
Activitats d'oci juvenil	315	456	+44,7%
Activitats artístiques	229	181	-20,9%
<b>Total</b>	<b>1.063</b>	<b>1.260</b>	<b>+18,5%</b>

**Relació d'activitats 1r trimestre****Cursos i tallers**

- El currículum i la carta de presentació
- Recursos per a la recerca de feina
- Empresa per un dia - "mercat de treball"
- L'entrevista de feina
- Dinàmiques de selecció de personal
- Sense feina? L'autoocupació és la solució
- Habilitats emprenedores
- Cicle El Rodamón: vull marxar a l'estranger (Europa); per on començo?
- Cicle El Rodamón: aquest estiu vull participar en una activitat solidària
- Cicle El Rodamón: estades a Austràlia
- Cicle El Rodamón: opcions per veure món amb pocs diners
- Afrontament de l'estrès i tècniques de relaxació
- Imatge personal
- Orientacions per a famílies: els joves i el (seu) futur
- Iniciació als monòlegs d'humor
- Iniciació a l'amigurumi
- Massatges
- Teatre social II
- Taller / sopar (tapes)

### Xerrades informatives

- Els teus estudis a mida
- Els cursos ocupacionals i altres formacions
- Recta final, arriben les preinscripcions

### Activitats

- Carnaval Otaku
- Concert JN Band

### Exposicions

- Àlex Ambit (fotografia)
- Oriol Tuca (gravat calcogràfic)
- Andrea Zayas (il·lustració)

## Relació d'activitats 2n trimestre

### Cursos i tallers

- El currículum i la carta de presentació
- Recursos per a la recerca de feina
- Dinàmiques de selecció de personal
- L'entrevista de feina
- Empresa per un dia - "mercat de treball"
- Sense feina? L'autoocupació és la solució
- Habilitats emprenedores
- Cicle El Rodamón: estades a Alemanya
- Cicle El Rodamón: estades al Regne Unit
- Cicle El Rodamón: treball i pràctiques en institucions europees
- Tècniques d'estudi
- Autoconeixement
- Afrontament de l'estrès i tècniques de relaxació
- Els estudis dels teus fills: coneixes les diferents opcions formatives?
- Taller per a pares de fills adolescents: els joves i el (seu) futur
- Dibuixar cançons
- Taller sopar: pasta gansa (pastes i salses)



- Fes la teva llibreta amb Scrapbook
- Taller de manteniment i reparació de bicicleta

### **Xerrades informatives**

- El sistema educatiu
- Recta final, arriben les preinscripcions
- Segones oportunitats: sense ESO, què puc fer?
- Què puc fer aquest estiu?

### **Exposicions**

- Isaura Creus (contes il·lustrats)
- Lídia Martí (fotografia)

## **Relació d'activitats 3r trimestre**

### **Cursos i tallers**

- El currículum i la carta de presentació
- Recursos per a la recerca de feina
- L'entrevista de feina
- Dinàmiques de selecció de personal
- Sense feina? L'autoocupació és la solució
- Habilitats emprenedores
- Cicle El Rodamón: vull marxar a l'estranger (Europa); per on començo?
- Cicle El Rodamón: simulacions d'entrevista en anglès
- Meet fun speak week!
- Fes esport amb seguretat
- Begudes refrescants
- Sushi & Co (una finestra a la cuina asiàtica)
- Massatges
- Grup de conversa en català

### **Xerrades informatives**

- Les beques d'estudi
- La repesca

#### Activitats

- Cicle cinema a la fresca (Nebraska, The Kings of Summer, Les Garçons et Guillaume à table)
- Jornades Pokemon vs Digimon
- Concert de Clave de Sur

#### Exposicions

- Matías Serra (dibuix i pintura)

### Relació d'activitats 4t trimestre

#### Cursos i tallers

- El currículum i la carta de presentació
- Recursos principals per a la recerca de feina
- L'entrevista de feina
- Millora el teu currículum i la carta de presentació
- Actualitza els canals de recerca de feina
- Processos de selecció I: l'entrevista
- Processos de selecció II: proves i dinàmiques
- Nova era: noves professions
- Xarxes socials per a professionals
- Sense feina? L'autoocupació és la solució
- Habilitats emprenedores
- Tècniques d'estudi per a alumnes d'ESO
- Wednesdays in English! Grup de conversa en anglès (nivell intermig)
- Grup de conversa en català
- Aprenentatges a la xarxa
- Coneix-te. La màscara de ferro o de cartró
- Tècniques de relaxació per afrontar els exàmens
- Cicle El Rodamón: vull marxar a l'estranger (Europa); per on començo?
- Cicle El Rodamón: estades a França
- Cicle El Rodamón: simulacions d'entrevista en anglès
- Cicle El Rodamón: estades als EEUU
- Cicle El Rodamón: treball i pràctiques en institucions europees

**Xerrades informatives**

- Els estudis dels teus fills: coneixes les diferents opcions formatives?
- A la xarxa, que no t'enganyin!

**Activitats**

- Bunkasai Aula Manga

**Exposicions**

- Ingrid Riera (fotografia)
- David Masferrer (fotografia)

**1.2.2. Usos de l'equipament**

L'Estació Espai Jove cedeix espais per a usos diversos, especialment a entitats juvenils de la ciutat.

**Dies d'ús de l'equipament en activitats pròpies**

Tipus d'activitat	2014	2015	Augment
Activitats formatives	129	164	+27,1%
Activitats informatives	18	3	-83,3%
Activitats d'oci juvenil	11	8	-27,3%
Activitats artístiques	147	183	+24,5%
<b>Total</b>	<b>305</b>	<b>358</b>	<b>+17,4%</b>

**Hores d'ús de l'equipament en activitats pròpies**

Tipus d'activitat	2014	2015	Augment
Activitats formatives	268	301	+12,3%
Activitats informatives	36	6	-83,3%
Activitats d'oci juvenil	52	38	-26,9%
Activitats artístiques	4	7	+75,0%
<b>Total</b>	<b>360</b>	<b>352</b>	<b>-2,2%</b>

**Dies que s'ha cedit espai a entitats o grups informals**

Tipus d'activitat	2014	2015	Augment
PTT	76	47	-38,1%
Activitat externa	273	141	-48,3%
Reunió externa	17	11	-35,2%
Visites a L'Estació	14	8	-42,8%

## Àrea de Ciutadania

### Joventut

---

<b>Total</b>	<b>380</b>	<b>207</b>	<b>-45,5%</b>
--------------	------------	------------	---------------

---

#### Hores d'ús en cessions a entitats o grups informals

Tipus d'activitat	2014	2015	Augment
PTT	283	207	-26,8%
Activitat externa	673	390	-42,1%
Reunió externa	32	18	-43,7%
Visites a L'Estació	18	11	-38,8%
<b>Total</b>	<b>1.006</b>	<b>626</b>	<b>-37,8%</b>

---

#### Total d'usuaris en cessions a entitats o grups informals

Tipus d'activitat	2014	2015	Augment
PTT	19	15	-21,1%
Activitat externa	415	415	0,0%
Reunió externa	227	107	-52,8%
Visites a L'Estació	214	60	-72,0%
<b>Total</b>	<b>875</b>	<b>597</b>	<b>-31,8%</b>

---

#### Accions informatives de L'Estació Espai Jove fora del propi equipament

Entitat o institució	2014	2015	Augment
Benvinguda a Erasmus d'UdG	190	155	-18,4%
Sessions informatives a secundària	194	107	-44,8%
<b>Total</b>	<b>384</b>	<b>262</b>	<b>-31,8%</b>

---

#### Visites a L'Estació Espai Jove

Entitat o institució	2014	2015	Augment
Centres educatius	151	108	-28,5%
Altres institucions	63	20	-68,3%
<b>Total</b>	<b>214</b>	<b>128</b>	<b>-40,2%</b>

---

13 de gener - Visita CFGS Integració Social Vallvera Salt – 12 alumnes

20 de febrer – Visita grup Maristes (Projecte Singular) – 20 alumnes

4 de març - Visita UFA St. Daniel – 5 joves

11 de març - Visita CFGM de Sistemes Microinformàtics i Xarxes- 15 alumnes

23 d'abril – 4t ESO Institut Cassà de la Selva – 13 alumnes

10 de juny – 4t ESO Institut La Salle Cassà de la Selva – 5 alumnes

8 d'octubre- PTT Salt – 30 alumnes

13 de novembre – Institut Cassà de la Selva – 13 alumnes

11 de desembre – PFI Oscobe – 15 joves

### 1.2.3. Servei d'Informació Juvenil

El servei d'informació juvenil de L'Estació Espai Jove té com a principal objectiu ser un punt de referència per a les persones joves en els àmbits de la cultura, la participació i l'associacionisme, l'accés a l'habitatge, el lleure, la salut i el turisme, entre d'altres, i posa un èmfasi especial en el treball i la formació, temes sobre els quals L'Estació Espai Jove té serveis especialitzats.

#### Consultes ateses per franja d'edat

Edat	2014	2015	Augment
- 15 anys	38	42	+10,5%
16 a 19 anys	642	1.021	+59,0%
20 a 24 anys	725	993	+37,0%
25 a 29 anys	1.060	508	-52,1%
+30 anys	775	876	+13,0%
<b>Total</b>	<b>3.240</b>	<b>3.440</b>	<b>+6,2%</b>

#### Consultes ateses per franja per gènere

Gènere	2014	2015	Augment
Homes	1.330	1.884	+41,7%
Dones	1.910	1.556	-18,5%
<b>Total</b>	<b>3.240</b>	<b>3.440</b>	<b>+6,2%</b>

#### Consultes ateses per horari d'atenció

Horari	2014	2015	Augment
Matí	2.400	2.532	+5,5%
Tarda	840	908	+8,1%
<b>Total</b>	<b>3.240</b>	<b>3.440</b>	<b>+6,2%</b>

#### Consultes ateses per mitjà utilitzat

Mitjà	2014	2015	Augment
Presencial	2.030	2.872	+41,5%
Per telèfon	940	442	-53,0%

## Àrea de Ciutadania

### Joventut

Per correu electrònic	270	126	-53,3%
<b>Total</b>	<b>3.240</b>	<b>3.440</b>	<b>+6,2%</b>

### Procedència dels usuaris

El servei d'informació juvenil de L'Estació Espai Jove forma part dels serveis de l'Oficina Jove del Gironès. Per aquesta raó és interessant conèixer la procedència dels usuaris del servei.

### Usuaris de la ciutat de Girona

Codi postal	2014	2015	Augment
17001	267	289	+8,24%
17002	259	277	+6,95%
17003	285	301	+5,61%
17004	304	337	+10,86%
17005	475	530	+11,58%
17006	405	409	+0,99%
17007	245	265	+8,16%
<b>Total</b>	<b>2.240</b>	<b>2.408</b>	<b>+7,50%</b>

### Usuaris d'altres poblacions del Gironès

Població	CP	2014	2015	Augment
Aiguaviva	17181	8	8	0,0%
Bescanó	17162	18	19	+5,6%
Bordils	17462	13	13	0,0%
Campllong	17457	2	2	0,0%
Canet d'Adri	17199	14	14	0,0%
Cassà de la Selva	17244	27	28	+3,7%
Celrà	17460	35	36	+2,9%
Cervià de Ter	17464	0	0	0,0%
Flaçà	17463	4	4	0,0%
Fornells de la Selva	17458	15	16	+6,7%
Juià	17462	3	3	0,0%
Llagostera	17240	22	23	+4,5%
Llambilles	17243	2	2	0,0%
Madremanya	17462	1	1	0,0%
Quart	17242	15	16	+6,7%
Salt	17190	295	305	+3,4%

Sant Andreu Salou	17455	1	1	0,0%
Sant Gregori	17150	69	71	+2,9%
Sant Joan de Mollet	17463	3	3	0,0%
Sant Jordi Desvalls	17464	7	7	0,0%
Sant Julià de Ramis	17481	20	21	+5,0%
Sant Martí Vell	17462	3	3	0,0%
Sant Martí de Llémena	17153	9	9	0,0%
Sarrià de Ter	17840	51	53	+3,9%
Vilablareix	17180	25	26	+4,0%
Viladasens	17464	3	3	0,0%
<b>Total</b>		<b>665</b>	<b>688</b>	<b>+3,5%</b>

### Usuaris d'altres procedències

Procedència	2014	2015	Augment
Altres comarques	155	172	+11,0%
Altres comunitats autònomes	70	69	-1,4%
Altres països	110	103	-6,4%
<b>Total</b>	<b>335</b>	<b>344</b>	<b>+2,7%</b>

### Percentatge d'usuaris segons procedència

Procedència	2014	2015
Municipi de Girona	69,1%	70,0%
Resta de comarca del Gironès	20,5%	20,0%
Altres comarques	4,8%	5,0%
Altres comunitats autònomes	2,2%	2,0%
Altres països	3,4%	3,0%

### Temàtica de les consultes

La temàtica de les consultes fetes al servei d'informació juvenil de L'Estació Espai Jove permet veure quins són els àmbits de més interès per a les persones joves usuàries del servei.

Tipus de consulta	2014	2015	Augment
Cohesió social	38	42	+10,5%
Cultura	70	96	+37,1%
Itineraris formatius	503	598	+18,9%
Programes de formació i inserció	320	301	-5,9%

## Àrea de Ciutadania

### Joventut

Cicles formatius	152	137	-9,9%
Formació no reglada	231	258	+11,7%
Beques i ajuts	70	88	+25,7%
Habitatge	189	132	-30,2%
Lleure	266	240	-9,8%
Mobilitat internacional	150	222	+48,0%
Participació	13	28	+115,4%
Salut i esports	25	20	-20,0%
Sostenibilitat i medi ambient	8	11	+37,5%
Tecnologies de la informació i la comunicació	15	27	+80,0%
Recerca de feina	460	481	+4,6%
Formació ocupacional	289	376	+30,1%
Treball temporal	237	205	-13,5%
Informació de carnets	76	89	+17,1%
Altres	128	89	-30,5%
<b>Total</b>	<b>3.240</b>	<b>3.440</b>	<b>+6,2%</b>

### Carnets tramitats

Carnets tramitats	2014	2015	Augment
Carnets ISIC tramitats (estudiant internacional)	35	40	+14,3%
Carnets ITIC tramitats (professor internacional)	7	4	-42,9%
Carnets d'alberguista jove tramitats	6	5	-16,7%
Carnets d'alberguista adult tramitats	1	1	0,0%
<b>Total</b>	<b>49</b>	<b>50</b>	<b>+2,0%</b>

## 1.2.4. Orientació en formació i ocupació

El servei d'orientació de L'Estació Espai Jove facilita, acompanya i dona suport en el procés d'explotació del propi talent i capital competencial de les persones joves de manera integral, a partir de propiciar situacions de progrés competencial i impulsant espais per a que els joves generin, dirigeixin i visquin experiències en els principals eixos de desenvolupament (entorn, salut, relació i identitat).

### Consultes ateses per franja d'edat

Edat	2014	2015	Augment
- 15 anys	32	20	-37,5%
16 a 19 anys	1.155	1.547	+33,9%



20 a 24 anys	539	452	-16,1%
25 a 29 anys	342	381	+11,4%
+30 anys	32	158	+393,8%
<b>Total</b>	<b>2.100</b>	<b>2.558</b>	<b>+21,8%</b>

### Consultes ateses per gènere

Gènere	2014	2015	Augment
Homes	1.060	1.224	+15,5%
Dones	1.040	1.334	+28,3%
<b>Total</b>	<b>2.100</b>	<b>2.558</b>	<b>+21,8%</b>

### Consultes ateses per mitjà utilitzat

Mitjà utilitzat	2014	2015	Augment
Presencial	735	364	-50,5%
Per telèfon	69	87	+26,1%
Per correu electrònic	275	500	+81,8%
Grupal	671	772	+15,1%
Autoaprenentatge	350	835	+138,6%
<b>Total</b>	<b>2.100</b>	<b>2.558</b>	<b>+21,8%</b>

### Consultes ateses segons situació laboral

Situació	2014	2015	Augment
Estudiant	1.189	1.643	+38,2%
Treballant	59	164	+178,0%
Estudiant i treballant	26	32	+23,1%
Desocupat	826	709	-14,2%
Autònom	0	10	-----
<b>Total</b>	<b>2.100</b>	<b>2.558</b>	<b>21,8%</b>

### Consultes ateses segons experiència laboral

Tipus d'experiència	2014	2015	Augment
Amb experiència	1.050	1.294	+23,2%
Sense experiència	1.050	1.264	+20,4%
<b>Total</b>	<b>2.100</b>	<b>2.558</b>	<b>+21,8%</b>

## Àrea de Ciutadania

### Joventut

#### Consultes ateses segons nivell de formació

Nivell	2014	2015	Augment
Sense ESO	401	980	+144,4%
Estudis secundaris - ESO	667	311	-53,4%
Batxillerat	323	266	-17,6%
CFGM	214	326	+52,3%
CFGS	209	229	+9,6%
Estudis universitaris	250	340	+36,0%
Estudis ESO o superiors no homologats	36	106	+194,4%
<b>Total</b>	<b>2.100</b>	<b>2.558</b>	<b>+21,8%</b>

#### Consultes ateses segons procedència dels usuaris

Procedència	2014	2015	Augment
Girona	1.684	1.751	+4,0%
Resta de la comarca del Gironès	273	458	+67,8%
Altres comarques	142	348	+145,1%
Altres comunitats autònomes	1	1	0,0%
<b>Total</b>	<b>2.100</b>	<b>2.558</b>	<b>+21,8%</b>

#### Consultes ateses segons temàtica de les consultes

Tipus de consulta	2014	2015	Augment
GES	7	5	-28,6%
PQPI	9	14	+55,6%
Batxillerat	12	2	-83,3%
PAU / Prova d'accés +25 / +40 / +45	8	21	+162,5%
Cicles Formatius de Grau Mitjà	70	83	+18,6%
Cicles Formatius de Grau Superior	48	35	-27,1%
Ensenyaments esportius i artístics	14	4	-71,4%
Programa Qualifica't	1	0	-100,0%
Universitat	166	103	-38,0%
Estudis a distància	17	22	+29,4%
Programes de mobilitat europea	140	0	-100,0%
Beques d'estudi	179	333	+86,0%
Cursos d'idiomes a l'estranger	50	335	+570,0%
Homologacions de títols	2	8	+300,0%

Formació no reglada	11	95	+763,6%
Itineraris formatius	0	317	-----
Formació ocupacional (cursos del SOC)	49	67	+36,7%
Orientació laboral: currículum i carta de presentació	459	299	-34,9%
Orientació laboral: recursos de recerca de feina	369	591	+60,2%
Orientació laboral: itineraris laborals	50	92	+84,0%
Treball a l'estranger	239	0	-100,0%
Emprenedoria	6	98	+1.533,3%
Voluntariat	42	12	-71,4%
Salut	31	19	-38,7%
Garantia Juvenil – tràmits	63	0	-100,0%
Garantia Juvenil – inscripció	55	0	-100,0%
Entrevista diagnòstic	3	3	0,0%
Altres	0	0	-----
<b>Total</b>	<b>2.100</b>	<b>2.558</b>	<b>+21,8%</b>

### Servei de suport a l'orientació als instituts

L'objectiu del nou servei de suport a l'orientació als instituts d'educació secundària de Girona és oferir un servei de complementarietat a l'acció orientadora dels instituts d'educació secundària per prevenir el fracàs escolar, la inactivitat i exclusió social dels joves. Mitjançant accions i activitats dins i fora de l'entorn escolar es pretén recolzar i acompanyar als joves perquè potenciïn les seves capacitats i retrobin el sentit i la il·lusió del seu projecte vital i no esdevinguin joves inactius.

#### Orientacions als diversos instituts

Instituts	2015
Institut Carles Rahola	81
Institut Montilivi	76
Institut Santa Eugènia	108
Institut Narcís Xifra	11
<b>Total</b>	<b>276</b>

#### Orientacions per franja d'edat

Edat	2015
- 15 anys	45
16 a 19 anys	183
20 a 24 anys	37

## Àrea de Ciutadania

### Joventut

---

25 a 29 anys	4
+30 anys	7
<b>Total</b>	<b>276</b>

---

### Orientacions per sexe

Gènere	2015
Homes	106
Dones	170
<b>Total</b>	<b>276</b>

---

### Orientacions segons situació actual

Situació actual	2015
Estudiant	268
Treballant	0
Estudiant i treballant	7
Desocupat	1
<b>Total</b>	<b>276</b>

---

### Orientacions segons experiència laboral

Tipus d'experiència	2015
Amb experiència	73
Sense experiència	203
<b>Total</b>	<b>276</b>

---

### Orientacions segons nivell de formació

Nivell	2015
Sense ESO	99
Estudis secundaris – ESO	0
Batxillerat	101
CFGM	20
CFGS	6
Estudis universitaris	50
Estudis ESO o superiors no homologats	0
<b>Total</b>	<b>276</b>

---

**Orientacions segons procedència dels usuaris**

Procedència	2015
Girona	201
Resta de la comarca del Gironès	32
Altres comarques	43
<b>Total</b>	<b>276</b>

**Orientacions segons tipus de consulta**

Tipus de consulta	2015
GES	2
PQPI	3
Batxillerat	0
PAU / Prova d'accés +25 / +40 / +45	8
Cicles Formatius de Grau Mitjà	31
Cicles Formatius de Grau Superior	17
Ensenyaments esportius i artístics	3
Programa Qualifica't	0
Universitat	83
Estudis a distància	1
Programes de mobilitat europea	0
Beques d'estudi	3
Cursos d'idiomes a l'estranger	2
Homologacions de títols	0
Formació no reglada	0
Itineraris formatius	8
Formació ocupacional (cursos del SOC)	4
Orientació laboral: currículum i carta de presentació	0
Orientació laboral: recursos de recerca de feina	5
Orientació laboral: itineraris laborals	0
Treball a l'estranger	3
Emprenedoria	1
Voluntariat	0
Salut	2
Garantia Juvenil – tràmits	0
Garantia Juvenil – inscripció	0

## Àrea de Ciutadania

### Joventut

Entrevista diagnòstic	0
Altres	0
<b>Total</b>	<b>276</b>

### Trobada de delegats de la comarca del Gironès

Arran dels programes d'intervenció als instituts de secundària que es duen a terme als municipis de Cassà de la Selva, Girona, Salt, Vilablareix i Celrà, els ajuntaments implicats en el programa han cregut convenient organitzar un any més la jornada de delegats d'ESO.

Tal i com es va fer l'any passat s'ha prioritzat exclusivament el grup de 2n d'ESO dels centres on s'impulsa el programa PIDCE d'intervenció als instituts. D'aquesta manera es garanteix un seguiment posterior amb aquest grup de joves per part dels dinamitzadors/informadors juvenils de cada municipi.

Participants	2014	2015	Augment
Alumnes participants	72	97	+34,7%
Alumnes del municipi de Girona	34	41	+20,6%

### Servei de tramitació de beques

Aquest servei es dirigeix a totes les persones que necessitin ajuda per sol·licitar les beques generals i de mobilitat del Ministeri d'Educació. El Ministeri d'Educació cada any obre el període de sol·licitud de beques generals i de mobilitat per estudis postobligatoris durant el mes de juliol.

Poden sol·licitar beca els estudiants que estiguin cursant estudis no universitaris (PQPI, cicles formatius, batxillerats, preparació de la prova d'accés a cicle formatiu, ensenyaments artístics, esportius, d'idiomes, religiosos o militars) o estudis universitaris (graus, diplomatures, llicenciatures, màsters o preparació de la prova d'accés a la universitat).

Tipus de beca	2014	2015	Augment
PQPI	3	18	+500,0%
GES	1	2	+100,0%
Batxillerat	21	27	+28,6%
Cicle formatiu de Grau Mitjà	42	48	+14,3%
Cicle formatiu de Grau Superior	19	24	+26,3%
Proves d'accés	21	14	-33,3%
Ensenyaments artístics	4	0	-100,0%
Ensenyaments esportius	2	0	-100,0%
Idiomes	0	4	-----
<b>Total estudis no universitaris</b>	<b>113</b>	<b>137</b>	<b>+21,2%</b>
Grau	40	72	+80,0%
Màster	0	1	-----
<b>Total estudis universitaris</b>	<b>40</b>	<b>73</b>	<b>+82,5%</b>

<b>Total</b>	<b>153</b>	<b>210</b>	<b>+37,3%</b>
--------------	------------	------------	---------------

## Garantia Juvenil

A L'Estació Espai Jove els usuaris que compleixen els requisits marcats pel programa Garantia Juvenil poden donar-se d'alta al sistema. A més dels tràmits que exigeix donar-se d'alta al sistema de Garantia Juvenil els joves usuaris tenen l'oportunitat de rebre orientació sobre diferents aspectes com ara els programes actius en cada moment.

### Atencions per franja d'edat

Edat	2015
- 15 anys	0
16 a 19 anys	498
20 a 24 anys	595
25 a 29 anys	125
+30 anys	0
<b>Total</b>	<b>1.218</b>

### Atencions per sexe

Gènere	2015
Homes	773
Dones	445
<b>Total</b>	<b>1.218</b>

### Atencions segons mitjà utilitzat

Mitjà utilitzat	2015
Presencial	860
Per telèfon	43
Per correu electrònic	14
Grupals	301
<b>Total</b>	<b>1.218</b>

### Atencions segons situació actual

Situació actual	2015
Estudiant	0
Treballant	0
Estudiant i treballant	0
Desocupat	1.218
<b>Total</b>	<b>1.218</b>

## Àrea de Ciutadania

Joventut

### Atencions segons experiència laboral

Tipus d'experiència	2015
Amb experiència	644
Sense experiència	574
<b>Total</b>	<b>1.218</b>

### Atencions segons nivell de formació

Nivell	2015
Sense ESO	607
Estudis secundaris – ESO	411
Batxillerat	43
CFGM	57
CFGS	32
Estudis universitaris	57
Estudis ESO o superiors no homologats	11
<b>Total</b>	<b>1.218</b>

### Atencions segons procedència dels usuaris

Procedència	2015
Girona	1.027
Resta de la comarca del Gironès	156
Altres comarques	35
<b>Total</b>	<b>1.218</b>

### Atencions segons tipus de consulta

Tipus de consulta	2015
Inscripció / Sol·licitud d'usuari i contrassenya	282
Registre	192
Incidència	96
Orientació / Seguiment	501
Altres tràmits	147
<b>Total</b>	<b>1.218</b>

## 1.2.5. Servei de mobilitat internacional

A partir d'orientacions individuals en aquest servei es fa una avaluació de les necessitats i objectius de la persona jove, s'identifiquen possibles oportunitats de mobilitat, s'avaluen les opcions més adequades a la seva formació, competències i interessos, es proposa un itinerari conjuntament amb la persona i es concreten accions per assolir els objectius.



**Orientacions per franja d'edat**

Edat	2015
- 15 anys	2
16 a 19 anys	61
20 a 24 anys	204
25 a 29 anys	116
+30 anys	75
<b>Total</b>	<b>458</b>

**Orientacions per sexe**

Gènere	2015
Homes	173
Dones	285
<b>Total</b>	<b>458</b>

**Orientacions segons mitjà utilitzat**

Mitjà utilitzat	2015
Presencial	107
Per telèfon	5
Per correu electrònic	53
Grupal	293
<b>Total</b>	<b>458</b>

**Orientacions segons situació actual**

Situació actual	2015
Estudiant	188
Treballant	83
Estudiant i treballant	46
Desocupat	141
<b>Total</b>	<b>458</b>

**Orientacions segons experiència laboral**

Tipus d'experiència	2015
Amb experiència	386
Sense experiència	72
<b>Total</b>	<b>458</b>

## Àrea de Ciutadania

Joventut

### Orientacions segons nivell de formació

Nivell	2015
Sense ESO	14
Estudis secundaris – ESO	19
Batxillerat	119
CFGM	19
CFGS	29
Estudis universitaris	258
<b>Total</b>	<b>458</b>

### Orientacions segons procedència dels usuaris

Procedència	2015
Girona	252
Resta de la comarca del Gironès	70
Altres comarques	136
<b>Total</b>	<b>458</b>

### Orientacions segons tipus de consulta

Tipus de consulta	2015
Objectiu de mobilitat internacional	113
Recursos	157
Millora d'idiomes	20
Formació internacional	8
Feina no qualificada	4
Feina qualificada	10
Pràctiques i/o voluntariat	49
Tràmits laborals	77
Tràmits trasllat i instal·lació	20
<b>Total</b>	<b>458</b>

## 1.3. Els Químics Espai Jove

### 1.3.1. Servei d'informació juvenil

L'espai d'informació juvenil es centra en donar informació d'interès juvenil i de forma específica sobre tots els temes relacionats amb la formació no reglada, la formació reglada i el treball. La pròpia ubicació al sector de Palau és un valor afegit a aquest espai d'informació, ja que s'aconsegueix inserir un servei juvenil a la zona amb més joves de la ciutat de Girona. L'objectiu principal és poder orientar

al jove que s'apropi al centre, seguint tot el seu camí formatiu i assessorant-lo en tots els dubtes que sorgeixin sobre les diferents modalitats formatives a triar, sense oblidar mai altres tipus d'informacions de temes que puguin ser del seu interès. Forma part de la xarxa d'espais joves de la ciutat, que es gestiona amb Serveis Socials d'Atenció Primària.

### Consultes ateses

Mitjà utilitzat	2014	2015	Augment
Presencial	562	440	-21,7%
Per telèfon	564	660	+17,0%
Per correu electrònic	381	420	+10,2%
<b>Total</b>	<b>1.507</b>	<b>1.520</b>	<b>+0,9%</b>

### 1.3.2. Espai educatiu (formació i aprenentatge)

Aquest servei contempla dues grans dimensions. Per una banda la formació personal, centrada en els valors, els principis, les actituds, els hàbits i les habilitats personals. I per l'altra, el seguiment de l'aprenentatge instrumental i el seguiment del currículum formatiu de l'adolescent.

Per treballar aquestes dues dimensions s'utilitzen els següents instruments:

- Coordinacions amb els centres d'ensenyament
- Reforç escolar
- Tècniques d'estudi
- Projectes vinculats a les noves tecnologies
- Xerrades i tallers
- Visites a altres serveis d'interès juvenil

Per aconseguir aquesta formació i aquest creixement personal, l'espai ofereix una programació trimestral estable d'activitats de dinamització juvenil dissenyada per l'equip tècnic d'aquest nou equipament municipal. Es parteix del principi que oferir una bona oferta formativa, espais de difusió, consum i creació cultural o xerrades informatives, és un mitjà per oferir oportunitats de promoció social als joves de la ciutat.

Entre altres propòsits aquesta programació d'activitats de dinamització juvenil es proposa apropar als joves a l'ús de les noves tecnologies, afavorir la participació d'entitats i associacions en programacions municipals, aportar aprenentatges significatius, etc.

### Participants a l'espai educatiu

Tipus de participació	2014	2015	Augment
Cursos i tallers	470	386	-17,9%
Xerrades informatives	34	17	-50,0%
Altres activitats	150	80	-46,6%
Exposicions	530	715	+34,9%
<b>Total</b>	<b>1.184</b>	<b>1.198</b>	<b>+1,2%</b>

### Relació d'activitats 1r trimestre

#### Cursos i tallers

- Taller de manteniment i reparació de bicicleta
- Maquillatge fantàstic i de carnaval
- Iniciació a la guitarra
- Dibuix manga
- Circ
- Què fem? Tuneja el teu skate
- Recursos educatius
- Tècniques d'estudi
- Thursdays in english! Grup de conversa en anglès

#### Xerrades

- Recta final, arriben les preinscripcions!

#### Activitats

- Kmks Friday Games!
- Tardes de crispetes
- Lligueta de ping-pong amateur
- Què fem? Bricolatge
- Ràdio atòmica
- Kmks Dance Squad
- Exposició Sota Pressió
- Exposició de les obres guanyadores i finalistes de la beca Carnet Jove Connecta't a la fotografia 2013

### Relació d'activitats 2n trimestre

#### Cursos i tallers

- Fet a mà - especial Sant Jordi
- Màgia creativa
- Plaers dolços
- Iniciació a la guitarra
- Recursos educatius

- Tècniques d'estudi
- Thursdays in English! Grup de conversa en anglès

### **Xerrades informatives**

- Què puc fer aquest estiu?
- Segones oportunitats: sense ESO, què puc fer?

### **Activitats**

- Kmks Friday Games!
- Kmks games a l'aire lliure! Kubb
- Tardes de crispetes
- Què fem? Bricolatge
- Ràdio Àtòmica
- Kmks Dance Squad
- Festa de final de curs

## **Relació d'activitats 3r trimestre**

### **Cursos i tallers**

- Setmana del clown, el teatre i el circ
- Setmana dels audiovisuals
- Setmana de la ràdio
- Setmana de la dansa
- Iniciació a la guitarra
- Realitat pixelada
- Perruqueria: a pèl!

### **Xerrades informatives**

- Les beques d'estudi

### **Activitats**

- Pizza i cinema
- Jocs de taula
- Torneig FIFA
- Torneig ping-pong
- Festa d'estiu

## Àrea de Ciutadania

### Joventut

---

- Aula d'estudi de batxillerat (intensiu juliol)
- Kmks Lúdiks
- Què fem? Bricolatge
- Ràdio Àtòmica
- Kmks Dance Squad
- Ens veiem a la plaça

### Relació d'activitats 4t trimestre

#### Cursos i tallers

- Maquillatge
- Halloween / castanyada
- Circ
- Iniciació a la guitarra
- Recursos nadalencs
- Recursos educatius
- Tècniques d'estudi

#### Activitats

- Què fem? Bricolatge
- Ràdio Àtòmica
- Kmks Dance Squad
- Pizza i cinema
- Jocs de taula
- Torneig ping-pong
- Torneig FIFA

#### Exposicions

- Exposició "Ètica etílica"

### Projectes

A nivell de projectes l'any 2015 ha estat bàsicament un any de consolidació de les propostes iniciades a finals de l'any 2014. Aquestes projectes responen a la manera d'entendre Els Químics Espai Jove com un espai d'agrupació juvenil on les persones joves creen i gestionen projectes propis, on posin en joc les diferents habilitats i capacitats necessàries per dur a terme a curt i a llarg termini els propis projectes personals, orientat a la consecució d'objectius per a l'autorealització entenent les necessitats globals de l'individu per aconseguir-la.

**KMKS Dance Squad** és un grup autogestionat d'street dance. Aquest funciona de manera assembleària amb l'objectiu que els joves siguin els protagonistes directes del seu espai d'oci. Per això es compta amb un tècnic de l'Espai Jove i una tallerista de ball que acompanya al grup en tot el seu procés. La dansa, doncs, ve acompanyada de dinàmiques per a treballar les competències bàsiques dels joves, necessàries per al seu desenvolupament tant individual com grupal.

Seguint el model de l'autogestió de grups i l'aprenentatge i el desenvolupament integral de les persones joves a través d'un centre d'interès, també s'han consolidat dos projectes posats en marxa a finals de l'any 2014:

**L'Atòmica, la ràdio d'Els Químics Espai Jove.** Aquest projecte combina una part més teòrica que engloba la formació necessària sobre qüestions com els elements de comunicació o l'edició i el muntatge; i la pràctica que consisteix en recopilar la informació que es transmetrà als programes, la seva gravació, edició, enregistrament i penjar-ho a la xarxa.

**Thursdays in English!, grup de conversa en anglès.** Aquesta activitat va destinada a joves d'entre 15 i 30 anys amb uns coneixements d'anglès ja adquirits però que necessitin practicar l'expressió oral d'aquest idioma.

### 1.3.3. Espai de Recerca Digital

Espai dirigit a aquells joves interessats en utilitzar noves tecnologies en benefici de la seva emancipació i el disseny d'un bon itinerari formatiu personal. Els usuaris poden consultar i usar de forma autònoma materials digitals en relació a tots aquells temes que els preocupen i interessen. Bàsicament va dirigit a aquell grup de persones que presenten un perfil de gran dificultat d'inserció. Es detecta que existeixen joves que presenten mancances formatives, tant a nivell d'idioma com informàtic. Aquestes mancances, en moltes ocasions, estan lligades al fet de no disposar de recursos econòmics suficients per poder adaptar-se a les necessitats actuals que demana el món del treball i el món formatiu.

#### Participació a l'Espai de Recerca Digital

Període	2014	2015	Augment
Gener	130	150	+15,4%
Febrer	165	195	+18,2%
Març	145	160	+10,3%
Abril	120	85	-29,1%
Maig	117	170	+45,2%
Juny	148	130	-12,2%
Juliol	118	95	-19,5%
Agost	-----	-----	-----
Setembre	130	200	+53,8%
Octubre	160	220	+37,5%
Novembre	182	175	-3,8%
Desembre	102	95	-6,7%
<b>Total</b>	<b>1.517</b>	<b>1.675</b>	<b>+10,4%</b>

## Àrea de Ciutadania

### Joventut

#### 1.3.4. Espai d'estudi

Es tracta d'una zona habilitada per a que els joves usuaris d'Els Químics Espai Jove puguin estudiar en un ambient adequat, fer treballs de grup, obtenir informació necessària per als seus estudis, etc.

##### Participació a l'espai d'estudi

Període	2014	2015	Augment
Gener	260	220	-15,4%
Febrer	270	280	+3,7%
Març	245	265	+8,2%
Abril	224	270	+20,5%
Maig	238	280	+17,6%
Juny	212	250	+17,9%
Juliol	120	85	-29,1%
Agost	----	----	----
Setembre	220	165	-25,0%
Octubre	235	250	+6,4%
Novembre	180	270	+50,0%
Desembre	192	160	-16,7%
<b>Total</b>	<b>2.396</b>	<b>2.243</b>	<b>-6,4%</b>

#### 1.3.5. Espai obert

En aquest espai els joves usuaris d'Els Químics Espai Jove troben un lloc per a relacionar-se i establir vincles. Aquí és on es detecten moltes de les necessitats i inquietuds dels joves i d'on sorgeixen diferents iniciatives a nivell informatiu o de tipus més lúdic. També és on es treballen altres tipus d'intervencions: condicionament d'espais, iniciatives per al barri o altres propostes i activitats.

##### Participació a l'espai obert

Període	2014	2015	Augment
Gener	250	215	-14,0%
Febrer	235	290	+23,4%
Març	260	300	+15,4%
Abril	257	250	-2,7%
Maig	250	260	+4,0%
Juny	195	290	+48,7%
Juliol	273	185	-32,2%



Agost	----	----	----
Setembre	210	170	-19,0%
Octubre	240	260	+8,3%
Novembre	195	300	+53,8%
Desembre	130	150	+15,4%
<b>Total</b>	<b>2.495</b>	<b>2.670</b>	<b>+7,0%</b>

## 1.4. Servei d'informació juvenil de l'Espai Marfà

El servei d'informació juvenil de l'Espai Marfà disposa d'un equip d'informadors i dinamitzadors juvenils que ofereixen orientació, ajuda i informació per donar resposta a totes les inquietuds i propostes dels seus usuaris en relació amb diferents àmbits com la cultura, la formació, el treball o l'habitatge. El fet d'estar ubicat a la Biblioteca Salvador Allende de l'Espai Marfà fa que aquest servei d'informació juvenil estigui especialitzat en les manifestacions culturals més pròpies de les persones joves. Per aquesta raó tenen especial rellevància les actuacions orientades al foment de la lectura i a la formació musical.

### Consultes ateses per franja d'edat

Edat	2014	2015	Augment
- 15 anys	18	19	+5,5%
16 a 19 anys	99	79	-20,2%
20 a 24 anys	67	65	-3,0%
25 a 29 anys	22	28	+27,2%
+30 anys	50	37	-26,0%
<b>Total</b>	<b>256</b>	<b>228</b>	<b>-10,9%</b>

### Consultes ateses per gènere

Gènere	2014	2015	Augment
Homes	97	107	+10,3%
Dones	159	121	-23,9%
<b>Total</b>	<b>256</b>	<b>228</b>	<b>-10,9%</b>

### Consultes ateses per mitjà utilitzat

Mitjà utilitzat	2014	2015	Augment
Presencial	173	152	-12,1%
Per telèfon	5	9	+80,0%

## Àrea de Ciutadania

### Joventut

Per correu electrònic	78	67	-14,1%
<b>Total</b>	<b>256</b>	<b>228</b>	<b>-10,9%</b>

### Consultes ateses per situació

Segons situació actual	2014	2015	Augment
Estudiant	112	110	-1,8%
Treballant	28	19	-32,1%
Estudiant i treballant	0	3	+300,0%
Sense estudiar ni treballar	116	96	-17,2%
<b>Total</b>	<b>256</b>	<b>228</b>	<b>-10,9%</b>

### Consultes ateses per experiència laboral

Segons experiència laboral	2014	2015	Augment
Amb experiència	160	146	-8,7%
Sense experiència	96	82	-14,6%
<b>Total</b>	<b>256</b>	<b>228</b>	<b>-10,9%</b>

### Consultes ateses per procedència dels usuaris

Procedència	2014	2015	Augment
Girona	200	193	-3,5%
Resta de la comarca del Gironès	38	19	-50,0%
Altres comarques	18	16	-11,1%
<b>Total</b>	<b>256</b>	<b>228</b>	<b>-10,9%</b>

### Consultes ateses per nivell de formació

Nivell	2014	2015	Augment
Estudis primaris no finalitzats	10	8	-20,0%
Estudis primaris finalitzats	38	34	-10,5%
PQPI	7	4	-42,8%
Cursant ESO	29	28	-3,4%
Estudis secundaris - ESO	57	53	-7,0%
Batxillerat	32	28	-12,5%
CFGM	19	16	-15,8%
CFGS	11	10	-9,1%

Estudis universitaris	53	47	-11,3%
<b>Total</b>	<b>256</b>	<b>228</b>	<b>-10,9%</b>

### Consultes ateses per temàtica de la consulta

Tipus de consulta	2014	2015	Augment
Cultura	4	6	+50,0%
L'Estació - Programació d'activitats	7	8	+14,2%
Els Químics - Programació activitats	2	2	0,0%
La Marfà - Programació d'activitats	16	12	-25,0%
La Marfà - Informació de l'espai	4	2	-50,0%
La Marfà - Bucs d'assaig	4	2	-50,0%
Espais Internet	32	24	-25,0%
Treball	83	78	-6,0%
Treball a l'estranger	8	10	+25,0%
Formació reglada	55	51	-7,2%
Formació no reglada	18	15	-16,7%
Formació ocupacional	14	9	-35,7%
Habitatge	0	2	+200,0%
Informació de Girona	5	5	0,0%
Voluntariat	4	2	-50,0%
<b>Total</b>	<b>256</b>	<b>228</b>	<b>-10,9%</b>

### Participants en les activitats programades

El servei d'informació juvenil de l'Espai Marfà programa tot un conjunt d'activitats formatives, informatives i d'oci juvenil.

Participants	2014	2015	Augment
Nombre de participants en cursos, tallers i xerrades	1.840	1.047	-43,1%

### Relació d'activitats 1r trimestre

#### Cursos i tallers

- Iniciació a les tècniques d'il·lustració manuals
- El camí cap a la professionalització. Trobada amb Alguer Miquel (Txarango)
- Presentació de la convocatòria d'ajuts a la creació Kreas 2015
- La cançó: fons i forma. Tècniques narratives per a lletristes

## Àrea de Ciutadania

### Joventut

---

- Taller d'instruments de percussió menuda, efectes i paisatges sonors

#### Xerrades informatives

- Trobar cursos: els cursos ocupacionals i altres formacions
- Opcions per veure món amb pocs diners
- Recta final, arriben les preinscripcions!

#### Activitats

- Buc obert

### Relació d'activitats 2n trimestre

#### Cursos i tallers

- Taller d'assessorament sobre produccions musicals de petit format
- Taller de manipulació d'equips de so i llums de petit format
- Del local a l'escenari. Taller sobre producció tècnica en un grup de música
- Com presentar la teva banda? Idees per diferenciar-te en un oceà de propostes
- Eines i estratègies del màrqueting digital per a músics

#### Xerrades informatives

- Recta final, arriben les preinscripcions!
- Segones oportunitats: sense ESO, què puc fer?

#### Activitats

- Buc Obert
- Beat It - 1a trobada catalana de MPC
- Literatura en joc
- 360fest

### Relació d'activitats 3r trimestre

#### Cursos i tallers

- Dibuixar cançons (II)
- Tècniques de veu i cant (nivell I)

#### Xerrades informatives

- Les beques d'estudi

**Activitats**

- Buc obert

**Relació d'activitats 4t trimestre****Cursos i tallers**

- Iniciació a l'autoenregistrament
- Malalts de música. Taller de prevenció de riscos auditius per a músics
- Iniciació al management. Eines per a l'(auto)gestió de projectes musicals
- Organitzem un concert. Taller d'assessorament legal per a entitats
- Taller de manipulació d'equips de so i llums de petit format

**Xerrades informatives**

- Les beques d'estudis universitaris
- Tècniques d'estudi per alumnes de batxillerat

**Activitats**

- Buc Obert
- Girona XL (jornades de cultura hip-hop de Girona i Salt)
- 3r concurs de relats de terror
- Lectures de terror

## 1.5. Altres activitats i serveis

### 1.5.1. Subvencions a entitats juvenils i d'educació en el lleure

L'any 2015 l'Ajuntament de Girona ha aportat recursos econòmics a les entitats juvenils i d'educació en el lleure de la ciutat a través d'una doble línia: subvencions per a projectes concrets d'actuació i subvencions per al funcionament ordinari d'aquestes entitats.

**Subvencions per a projectes d'intervenció**

Entitats	Subvenció 2015
ADBE – Associació Dansa, Ball i Esport	1.250 €
Associació per a l'Atenció de Serveis i Solidaritat	2.750 €
Fundació Esplai Girona	1.850 €

## Àrea de Ciutadania

### Joventut

Esplai El Timbal	350 €
Associació Batibull	1.500 €
Associació Moviment Nòmada per la Sostenibilitat	350 €
Fundació Astrid 21	1.350 €
Associació Social Esqueix	1.250 €
Associació Gironina de Sords	500 €
<b>Total</b>	<b>11.150 €</b>

### Subvencions per a funcionament ordinari

Entitats	Subvenció 2015
ADBE - Associació Dansa, Ball i Esport	500 €
Agrupament Escolta i Guia Pare Claret	500 €
Associació juvenil de lleure musical Caixa de Trons Girona	500 €
Casal La Patuleia	500 €
Fundació Esplai Girona	500 €
Associació Gironina de Percussió	500 €
Esplai El Timbal	500 €
Associació Moviment Nòmada per la Sostenibilitat	500 €
<b>Total</b>	<b>4.000 €</b>

## 1.5.2. Programa de Vacances

El programa municipal de casals d'estiu es planteja assegurar la qualitat de l'oferta de casals d'estiu (cobertura horària suficient, atenció qualificada, ràtio monitor/nens, instal·lacions adequades, facilitats d'inscripció, etc.), i es marca com a objectiu bàsic l'heterogeneïtat social de la població participant. Es tracta d'un programa basat en la col·laboració amb entitats ciutadanes i pretén assegurar que l'oferta és accessible a les famílies amb més dificultats econòmiques, a més de fer una opció per la integració d'infants amb discapacitats o amb altres necessitats educatives especials.

En total, es van establir convenis de col·laboració amb 25 entitats ciutadanes diferents per organitzar un total de 48 activitats diferents.

### Participació (participants i monitors)

Participants i monitors	2014	2015	Augment
Número total d'infants inscrits als casals	3.146	3.354	+6,6%
Número total d'infants becats	759	740	-2,6%
Número d'infants inscrits a través del Pla d'Integració	137	152	+10,9%
Número de monitors contractats per les entitats	395	421	+6,6%

**Participació per franja d'edat**

Edat	2014	2015	Augment
De 4 a 6 anys	975	1.019	+4,5%
De 7 a 9 anys	855	956	+11,8%
De 10 a 12 anys	756	823	+8,9%
De 13 a 15 anys	435	463	+6,4%
De 16 a 18 anys	125	93	-25,6%
<b>Total</b>	<b>3.146</b>	<b>3.354</b>	<b>+6,6%</b>

**1.5.3. Col·laboració amb Salutació**

L'any 2002 diverses entitats, institucions i agents de salut que treballaven amb joves a la ciutat de Girona van concloure la necessitat d'establir elements de coordinació i treball conjunt per tal d'optimitzar la circulació de la informació i els recursos disponibles creant Salutació. Actualment està constituït per la Direcció General de Joventut del Departament de Benestar Social i Família, l'Ajuntament de Girona, Creu Roja Joventut, l'Associació Comunitària Anti-Sida de Girona, l'Agència de Salut Pública de Catalunya i la Universitat de Girona.

**Activitats realitzades**

- Curs "Accions de salut per a joves" amb l'Oficina de Cooperació de la Universitat de Girona
- Exposició monitoritzada "Sota Pressió" (del 6 al 23 de març de 2015)
- Participació a Expojove (15 i 16 d'abril de 2015)
- Exposició monitoritzada "Ètica Ètica" (del 14 al 21 d'octubre de 2015)
- Estand informatiu de reducció de conductes de risc a les Fires de Sant Narcís (del 23 al 31 d'octubre de 2015)
- Estand informatiu Dia mundial de la Sida (1 de desembre de 2015)
- Setmana de la prova ràpida del VIH a la Universitat de Girona (3 de desembre de 2015)
- Obra de teatre: "Què passa amb el Whatsapp?" (desembre 2015)

**1.5.4. Expojove 2015**

Expojove és un saló d'informació i orientació juvenil organitzat per Fira de Girona i el Consell Comarcal del Gironès i que té com a principal objectiu donar suport als joves en la presa de decisions sobre el seu futur personal i professional. Expojove va néixer l'any 2006 com a continuïtat a una iniciativa del Consell Comarcal del Gironès i s'estructura al voltant de quatre grans eixos: formació, salut, ocupació i habitatge. La participació de l'Ajuntament de Girona s'ha concretat els darrers anys en un estand on es presentaven els serveis municipals adreçats als joves de la ciutat. L'any 2014, Expojove s'ha celebrat els dies 1 i 2 d'abril i ha resultat d'especial interès mantenir aquesta presència en un estand on es difonguin els diversos serveis municipals per a joves, especialment els dedicats a l'ocupació juvenil.

## Àrea de Ciutadania

### Joventut

#### Consultes ateses per franja d'edat

Per franja d'edat	2014	2015	Augment
- 15 anys	13	16	+23,1%
16 a 19 anys	67	51	-23,9%
20 a 24 anys	7	11	+57,1%
25 a 29 anys	6	6	0,0%
+30 anys	32	8	-75,0%
<b>Total</b>	<b>125</b>	<b>92</b>	<b>-26,4%</b>

#### Consultes ateses per gènere

Per gènere	2014	2015	Augment
Homes	45	20	-55,6%
Dones	80	72	-10,0%
<b>Total</b>	<b>125</b>	<b>92</b>	<b>-26,4%</b>

#### Consultes ateses per horari

Segons horari	2014	2015	Augment
Mati	108	77	-28,7%
Tarda	17	15	-11,8%
<b>Total</b>	<b>125</b>	<b>92</b>	<b>-26,4%</b>

#### Consultes ateses per procedència

Segons procedència dels usuaris	2014	2015	Augment
Girona	65	29	-55,4%
Resta de la comarca del Gironès	28	25	-10,7%
Altres comarques	32	38	+18,8%
<b>Total</b>	<b>125</b>	<b>92</b>	<b>-26,4%</b>

#### Consultes ateses per temàtica

Tipus de consulta	2014	2015	Augment
Ensenyament reglat	16	10	-37,5%
Ensenyament no reglat	13	8	-38,5%
Estudis universitaris	28	15	-46,4%
Treball	38	12	-68,4%



Treball estranger	18	33	+83,3%
Habitatge	0	2	-----
Altres	12	12	0,0%
<b>Total</b>	<b>125</b>	<b>92</b>	<b>-26,4%</b>

L'any 2015 des de l'Ajuntament de Girona es van oferir les següents xerrades informatives, que es van programar en un total de 8 sessions diferents:

- On pots trobar la teva primera feina?
- Les beques d'estudi
- Et planteges viure una experiència a l'estranger?

### Participació a les xerrades informatives programades

Xerrades informatives	2014	2015	Augment
Número de xerrades programades	17	8	-52,9%
Participants a les xerrades	190	401	+111,1%

## 1.5.5. Tallers d'Èxit Escolar

El projecte de Tallers d'Èxit Escolar és un projecte conjunt de la Secció de Joventut, el Servei Municipal d'Educació i la Secció de Serveis Socials d'Atenció Primària de l'Ajuntament de Girona, amb la col·laboració del Departament d'Ensenyament de la Generalitat de Catalunya i la Universitat de Girona.

Els destinataris dels Tallers d'Èxit Escolar són alumnes que responen al perfil de nois i noies que, amb una mica més de dedicació i d'acompanyament del que en aquest moment tenen, poden disposar de possibilitats de superar amb èxit el nivell educatiu que estan cursant. No poden ser atesos, per no respondre a la finalitat estricta del projecte, nois i noies amb trastorns de conducta o dificultats greus d'aprenentatge, considerant també que l'equip de monitors no és professional.

### Nombre total d'alumnes participants a cada equipament

Les dades de 2014 corresponen al curs escolar 2013-2014 i les de 2015 al curs escolar 2014-2015:

Alumnes participants	2014	2015	Augment
Els Químics Espai Jove	48	48	0,0%
Espai Marfà/L'Estació Espai Jove	30	32	+6,7%
Institut Narcís Xifra	20	24	+20,0%
Centre Cívic del Barri Vell	24	24	0,0%
Projecte Futur (CCU)	17	20	+17,6%
<b>Total</b>	<b>139</b>	<b>148</b>	<b>+6,5%</b>

## Àrea de Ciutadania

### Joventut

Els monitors que fan les tasques de reforç escolar són captats entre estudiants de la UdG que es plantegen fer una acció de voluntariat. Les sessions de reforç escolar es fan de novembre a maig en horari extraescolar, dos cops a la setmana i tenen una durada d'una hora i mitja per sessió. La metodologia es basa en el treball cooperatiu en grups reduïts de 8-10 alumnes, fent treball de reforç de l'acció tutorial (atenció directa i individualitzada en els processos d'aprenentatge, atenció a la diversitat i millora de les habilitats socials).

Els voluntaris reben puntualment el reforç de monitors contractats amb aquesta finalitat i hi ha coordinació estable entre els monitors i els tutors dels instituts a través de professionals de l'Ajuntament de Girona.

### Nombre total de voluntaris

Les dades de 2014 corresponen al curs escolar 2013-2014 i les de 2015 al curs escolar 2014-2015:

Voluntaris participants	2014	2015	Augment
Els Químics Espai Jove	10	5	-50,0%
Espai Marfà / L'Estació Espai Jove	11	11	0,0%
Institut Narcís Xifra	3	2	-33,3%
Centre Cívic del Barri Vell	14	9	-35,7%
Projecte Futur (CCU)	5	5	0,0%
<b>Total</b>	<b>43</b>	<b>32</b>	<b>-25,6%</b>

## 1.5.6. Activa't a la Nit

L'any 2014 la Secció de Joventut de l'Ajuntament de Girona ha organitzat, conjuntament amb el Servei Municipal d'Esports i amb la col·laboració de diferents clubs i entitats esportives de la ciutat, una nova alternativa d'oci nocturn per als joves. La primera edició es va fer dissabte 22 de febrer de les 8 del vespre a les 12 de la nit al Pavelló de Palau-sacosta i hi van participar uns 300 joves. La segona es va fer divendres 26 de setembre de les 9 del vespre a la 1 de la nit al Pavelló Municipal Girona-Fontajau i hi van participar uns 75 joves. Totes les activitats eren gratuïtes i no calia inscripció prèvia.

## 1.5.7. Elements de comunicació

### Webs

#### Visites als webs de Joventut

Pàgines consultades	2014	2015	Augment
Joventut, <a href="http://www.girona.cat/joventut">www.girona.cat/joventut</a>	4.199	4.839	+15,2%
L'Estació Espai Jove, <a href="http://www.girona.cat/estacio">www.girona.cat/estacio</a>	12.736	18.310	+45,0%
Els Químics Espai Jove, <a href="http://www.girona.cat/quimics">www.girona.cat/quimics</a>	4.594	6.408	+39,5%
SIJ Espai Marfà, <a href="http://www.girona.cat/marfajove">www.girona.cat/marfajove</a>	1.566	1.333	-14,9%

<b>Total</b>	<b>23.095</b>	<b>30.890</b>	<b>+33,8%</b>
--------------	---------------	---------------	---------------

## Xarxes socials

### Usuaris de xarxes socials de Joventut

Nombre d'usuaris	2014	2015	Augment
Facebook	1.301	1.439	+10,6%
Twitter	492	845	+71,7%

## Ràdio

La Secció de Joventut continua col·laborant amb l'emissora "FeM Girona 92.7 fm", dins el programa "Els matins en Xarxa – Girona Ara" amb Eduard Cid, que s'emet de dilluns a divendres de 10 a 14 h.

### Participacions en programes de ràdio

Secció Jove, a la ràdio	2014	2015	Augment
Programes	40	45	+12,5%

## Butlletí electrònic

El butlletí electrònic de Joventut té periodicitat quinzenal i conté notícies, novetats i activitats de L'Estació Espai Jove, Els Químics Espai Jove i el Servei d'Informació Juvenil de l'Espai Marfà.

### Usuaris del butlletí electrònic de Joventut

Butlletí electrònic	2014	2015	Augment
Usuaris	501	1.045	+108,6%

# 1.6. Balanç econòmic

## Despeses

Concepte	Subtotal	Total
<b>1. Personal</b>		<b>342.279,36 €</b>
Personal de plantilla (Capítol 1)	174.922,06 €	
Personal de programes (Oficina Jove)	71.577,66 €	
Contracte amb empresa de serveis (Àgora S.L.)	61.779,64 €	
Contracte amb associació juvenil (Batibull)	34.000,00 €	

## Àrea de Ciutadania

### Joventut

<b>2. L'Estació Espai Jove</b>	<b>68.400,87 €</b>
Programació d'activitats i difusió	16.011,42 €
Consums i manteniments	52.389,45 €
<b>3. Els Químics Espai Jove</b>	<b>21.193,19 €</b>
Programació d'activitats i difusió	6.426,97 €
Consums i manteniments	14.766,22 €
<b>4. Servei d'informació juvenil de l'Espai Marfà</b>	<b>4.491,29 €</b>
Programació d'activitats i difusió	1.948,29 €
Servei d'informació juvenil (setembre-desembre)	2.543,00 €
<b>5. Subvencions a entitats</b>	<b>16.054,70 €</b>
Convocatòria de subvencions a entitats juvenils i de lleure	15.150,00 €
Altres subvencions	904,70 €
<b>6. Programa de Vacances</b>	<b>227.488,46 €</b>
Part dels costos assumida per la Secció de Joventut	227.488,46 €
<b>7. Expojove 2015</b>	<b>968,00 €</b>
Part de l'stand municipal assumida per la Secció de Joventut	968,00 €
<b>8. Salutació</b>	<b>1.885,23 €</b>
Aportació a la taula de coordinació de programes de salut	1.885,23 €
<b>9. Tallers d'Èxit Escolar</b>	<b>10.000,00 €</b>
Cost de contractació de monitors suplementaris	10.000,00 €
<b>Total</b>	<b>692.761,10 €</b>

### Finançament

Concepte	Subtotal	Total
<b>1. Pressupost municipal</b>		<b>605.351,88 €</b>
Secció de Joventut, capítol 1	174.922,06 €	
Secció de Joventut, altres capítols	430.429,82 €	
<b>2. Ingressos</b>		<b>2.409,22 €</b>
Ingressos per taxes de la programació d'activitats	2.409,22 €	
<b>3. Aportacions externes</b>		<b>85.000,00 €</b>
Direcció General de Joventut per Oficina Jove	67.000,00 €	
Direcció General de Joventut per projectes d'activitats	18.000,00 €	
<b>Total</b>		<b>692.761,10 €</b>

## **2. Servei de Participació**

## 2.1. El Servei de Participació

El Servei de Participació centra el seu treball en 3 grans blocs:

- **Pressupostos Participats dels Barris:** el 2015 ha estat el tercer any que s'han portat a terme els Pressupostos Participats dels Barris. El Pressupost Municipal de l'Ajuntament de Girona assigna que la partida d'inversions als barris, 1.200.000 €, i aquesta, és sotmesa a participació ciutadana. A partir d'uns criteris objectius consensuats a la Comissió Mixta de Ciutat es reparteix la quantitat entre els trenta barris de Girona. Es recullen les propostes ciutadanes i de les Associacions veïnals, seguidament l'Equip de Valoració Tècnica i Econòmica, formada per tècnics municipals n'avalua la viabilitat. Es retorna la informació de les propostes valorades a cada barri, on seran votades per tots els ciutadans i ciutadanes amb l'opció de votació electrònica i presencial. A partir d'aquí s'executaran i es portaran a terme les que hagin estat escollides amb més vots.

**Pel que fa a l'exercici 2015 destaquem:** Increment de la partida destinada a Pressupostos Participats, passant d'1.000.000 d'euros l'any 2014, a 1.200.000 euros pel 2015, i la incorporació del sistema de vot electrònic a la consulta de Pressupostos Participats

- **Gestió i coordinació de la bústia d'avisos i suggeriments de l'Ajuntament de Girona.** Des del Servei de Participació es recepcionen tots els avisos i suggeriments que fan arribar la ciutadania per qualsevol dels mitjans establerts: formulari web, app GironaIn, presencialment, telefònicament, a través de xarxes socials, Agents Cívics, també a través de la secretaria de Regidories de Barri...Tots els avisos es subclassifiquen en els gestors de tasques de cada Servei municipal corresponent perquè sigui respost en un termini de 15 dies.

**Destaquem com a novetat del 2015** la incorporació dels avisos que recullen a peu de carrer els Agents Cívics, i els Conciliadors cívics nocturns a través de la Bústia d'Avisos.

- **Regidories de barri.** Durant la passada legislatura es va posar en marxa amb l'objectiu d'apropar l'Ajuntament a la ciutadania a través de les regidores i regidors de barri. La creació de la secretaria de les Regidories de Barri, ha permès una millora el control i el tractament de la informació obtinguda per les regidores i regidors de barri de les reunions i les entrevistes que realitzen amb entitats i col·lectius de la ciutat sobre les diferents incidències i peticions de cada barri. Periòdicament, els regidors i regidores de barri realitzen reunions amb les associacions veïnals o col·lectius de veïns per tractar temes que els afecten o que els interessa conèixer.

**Destaquem la unificació de criteris territorials durant el 2015,** és a dir, la mateixa divisió territorial acordada en el marc dels Pressupostos Participats serà la mateixa que per regidories de barri.

### 2.1.1. Pressupostos Participats dels Barris

Des del 2013 es va iniciar el projecte de Pressupostos Participats dels Barris. Les principals novetats de l'any 2015:

- L'increment de la partida assignada a Pressupostos Participats en 200.000 euros, per tant l'any 2015 va ser d'1.200.000 euros.
- Incorporació de la plataforma de vot electrònic, a part de l'opció de votació presencial

**Repartiment de la partida destinada a les inversions als barris**

Barri	2015	2014	2013
Barri Vell	41.938,05 €	34.536,89 €	37.979,78 €
Campdorà - Gavarres	46.703,73 €	40.031,40 €	39.529,98 €
Can Gibert del Pla	42.891,18 €	35.321,82 €	34.879,39 €
Carme-Vista Alegre	40.031,77 €	32.967,03 €	32.554,10 €
Devesa-Güell	41.938,05 €	32.967,03 €	33.329,20 €
Domeny - Taialà	46.703,73 €	39.246,47 €	38.754,88 €
Eixample	57.188,24 €	40.816,33 €	46.505,86 €
Figuerola - Bonastruc	40.984,91 €	33.751,96 €	31.810,01 €
Font de la Pólvora	33.359,81 €	29.827,32 €	29.453,71 €
Fontajau	40.031,77 €	33.751,96 €	33.360,20 €
Germans Sàbat	35.266,08 €	29.827,32 €	29.453,71 €
Grup Sant Daniel	40.031,77 €	35.321,82 €	34.879,39 €
Mas Catofa	29.547,26 €	24.332,81 €	24.028,03 €
Mas Ramada	31.453,53 €	27.472,53 €	26.353,32 €
Mercadal	36.219,22 €	30.612,24 €	28.709,62 €
Montilivi - La Creueta	40.031,77 €	32.967,03 €	32.554,10 €
Montjuïc	34.312,95 €	28.257,46 €	27.128,42 €
Palau Sacosta - Avellaneda - Mas Xirgu	53.375,69 €	44.740,97 €	44.211,57 €
Pedrerres - Fora Muralla	39.078,63 €	32.182,10 €	31.779,00 €
Pedret	32.406,67 €	27.472,53 €	31.779,00 €
Pla de Palau-Sant Pau	48.610,01 €	40.031,40 €	39.529,98 €
Pont Major	32.406,67 €	26.687,60 €	27.128,42 €
Pujada la Torrassa	37.172,36 €	31.397,17 €	31.003,91 €
Vall de Sant Daniel	40.031,77 €	32.967,03 €	33.329,20 €
Sant Narcís	51.469,42 €	43.171,11 €	42.630,37 €
Sant Ponç	36.219,22 €	31.397,17 €	31.779,00 €
Santa Eugènia	40.984,91 €	34.536,89 €	40.305,08 €
Torre Gironella	37.172,36 €	31.397,17 €	31.003,91 €
Torre de Taialà	33.359,81 €	27.472,53 €	27.128,42 €
Vila-roja	39.078,63 €	34.536,89 €	31.779,00 €
<b>TOTAL</b>	<b>1.200.000,00 €</b>	<b>1.000.000 €</b>	<b>1.000.000 €</b>

## Àrea de Ciutadania

### Participació

#### Propostes de projectes per als Pressupostos Participats dels Barris

	2015	2014	2013
Propostes presentades a les assemblees de barri i valorades tècnicament	121 propostes	92 propostes	84 propostes
Propostes viables sotmeses a consulta	98 projectes	74 projectes	66 projectes

#### Dades de participació globals en les consultes

	Persones amb dret a vot	Participació vot presencial	Participació vot electrònic	Votants	Percentatge
2015	78.450	926	2.617	3.543	4,52%
2014	72.372	2.463	----	2.463	3,40%
2013	65.186	1.444	----	1.444	2,22%

Sobre els resultats obtinguts en aquesta tercera edició, va augmentar la participació arribant fins a un 4,52%, un dels motius ha estat la implantació del vot electrònic.

#### Dades de participació en les consultes per barris

Barri	Persones empadronades	Vot presencial	Vot electrònic	%
Barri Vell	2.654	30	72	3,84%
Campdorà	191	14	9	12,04%
Can Gibert del Pla	5.693	27	106	2,34%
Carme-Vista Alegre	2.195	9	82	4,15%
Devesa-Güell	4.428	15	177	4,34%
Domeny - Taialà	2.426	21	118	5,73%
Eixample	8.163	56	193	3,05%
Figuerola - Bonastruc	1.024	8	26	3,32%
Font de la Pólvora	977	43	-	4,40%
Fontajau	2.594	27	139	6,40%
Germans Sàbat	458	11	9	4,37%
Grup Sant Daniel	223	1	19	8,58%
Mas Catofa	250	14	27	16,40%



Mas Ramada	449	15	1	3,56%
Mercadal	2.014	33	50	4,12%
Montilivi - La Creueta	5.700	39	290	5,77%
Montjuïc	2.181	73	188	11,97%
Palau Sacosta - Avellaneda - Mas Xirgu	3.950	70	277	8,78%
Pedrerres	707	18	29	6,65%
Pedret	691	20	33	7,67
Pla de Palau	9.285	34	180	2,30%
Pont Major	2.171	45	47	4,24%
Pujada la Torrassa	152	20	16	23,68%
Vall de Sant Daniel	387	12	7	4,91%
Sant Narcís	10.004	141	322	4,63%
Sant Ponç	559	19	14	5,90%
Santa Eugènia	7.059	66	165	3,27%
Torre Gironella	301	18	3	6,98%
Torre de Taialà	846	12	12	2,84%
Vila-roja	708	15	6	2,97%

## 2.1.2. Bústia d'Avisos: Sistema d'avisos i suggeriments

### Comparativa dels últims anys

	2010	2011	2012	2013	2014	2015
Nombre d'avisos	3.477	3.995	4.518	4.142	5.051	5.721

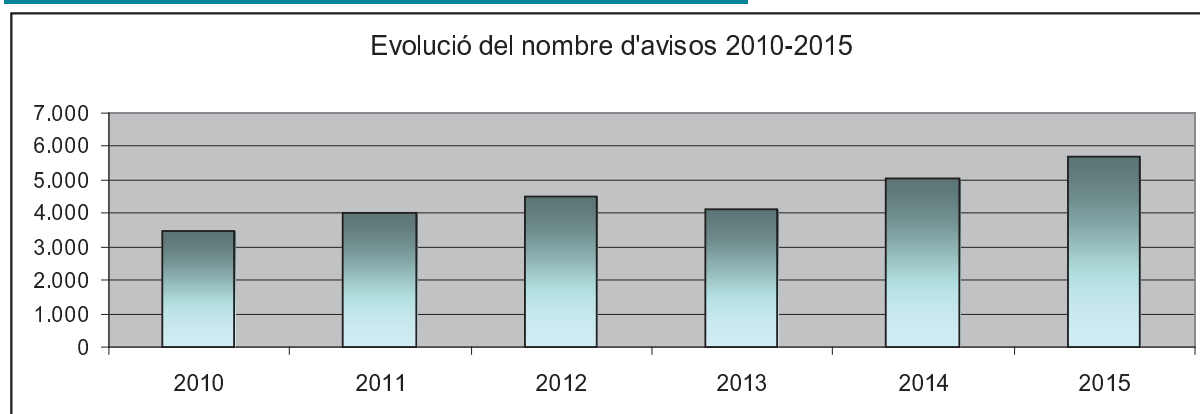

Podem observar que cada any augmenta el nombre d'avisos, això és degut a que s'han incorporat nous canals de comunicació que incrementen el nombre d'avisos en el sistema de la Bústia d'Avisos, com ara les xarxes socials, i els avisos recollits pels agents cívics, que des del darrer trimestre del 2015 també s'han incorporat en aquest sistema. Un altre dels motius pel qual s'incrementa el nombre d'avisos és pel bon funcionament del sistema, així ho reflecteix l'enquesta que es pot contestar quan es rep la resposta: La valoració mitjana de l'any 2015 és de 7.42 sobre 10 (l'han contestat un 5% de les persones que han rebut resposta)

### Any 2015: Resum d'avisos classificats per regidories / serveis

Gestor	Respostos	Pendents	Valoració	Total
Mobilitat	1882	276	7	2158
Comunicació	175	6	6	181
Urbanisme	401	74	7	475
Educació	28	1	10	29
Esports	5	3	-	8
Informàtica	4	0	-	4
Sostenibilitat	2118	103	6	2221
Policia	486	10	6	496
Participació	129	1	9	130
PREC	7	4	-	11
Pendents	0	3	-	3

UMAT	5	0	10	5
<b>Total</b>	<b>5240</b>	<b>481</b>	<b>5721</b>	

### Any 2015: Evolució dels avisos per mesos

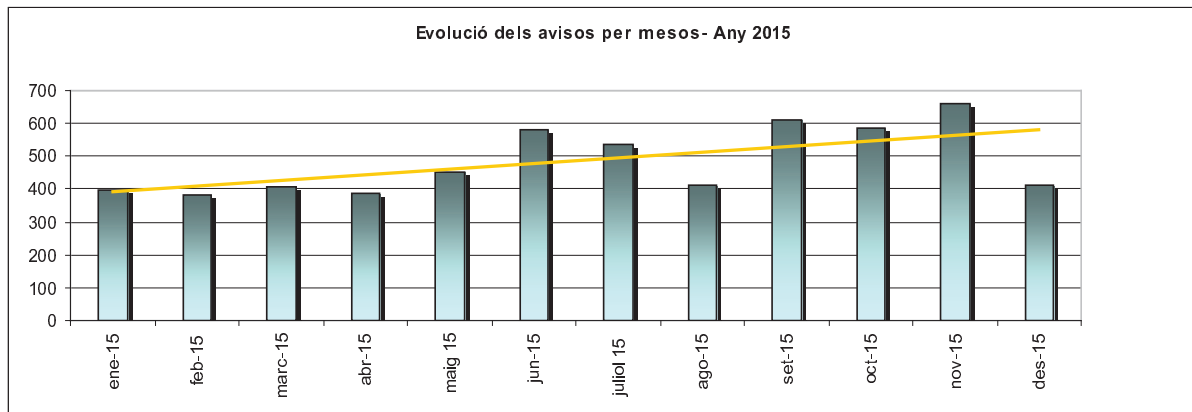

### 2.1.3. Regidories de Barri

Les Regidories de Barri es va posar en marxa amb l'objectiu d'apropar l'Ajuntament a la ciutadania i a les Associacions de veïns. Tot seguit es descriu quins barris pertoquen a cada regidor/a.

#### Regidories de Barri

Barris	Regidor/a
Eixample i Pla de Palau-Sant Pau	Sr. Carles Ribas
Devesa-Güell i Figuerola-Bonastruc	Sra. Glòria Plana
Montilivi , Creueta Pont Major, Campdorà	Sra. Isabel Muradàs
Santa Eugènia, Can Gibert del Pla	Sra. Marta Madrenas
Vila-roja, Font de la Pólvora, Mas Ramada, Grup Sant Daniel,	Sr. Cristóbal Sánchez
Barri Vell, Mercadal, Torre Gironella, Pedreres-Fora Muralla i Carme-Vista Alegre	Sr. Eduard Berloso
Germans Sàbat, Mas Catofa, Torre de Tialà, Domeny, Fontajau, Sant Ponç i Sant Narcís	Sr. Joan Alcalà
Palau-sacosta, Avellaneda, Mas Xirgu	Sra. M. Àngels Planas
Montjuïc, Pedret , Pujada la Torrassa i Vall de Sant Daniel	Sra. Eva Palau

## Àrea de Ciutadania

Participació

---

## **3. Educació**

## 3.1. El servei municipal d'Educació

El Servei Municipal d'Educació és l'encarregat del desplegament de les polítiques educatives municipals per facilitar i promoure el procés educatiu, individual i col·lectiu, de la ciutadania, en el marc de la Ciutat Educadora.

Es desplega en diversos programes adreçats als diferents moments i necessitats al llarg de la vida de les persones, l'atenció a les famílies, als nadons, a la infància, la formació d'adults, el suport a la comunitat educativa... La majoria d'aquests programes es gestionen a través dels diferents serveis de la Xarxa d'Escoles Bressol, Escolarització, La Caseta-Serveis Educatius i l'atenció als edificis escolars.

Convençuts dels beneficis del treball en xarxa, participem en els diferents projectes municipals transversals com la Taula de Mobilitat, la Taula de coordinació de Recursos Educatius o el Pla transversal de gènere. Al mateix temps liderem, en alguns casos, i participem, en d'altres, en diferents projectes on el vessant educatiu és la base o una aportació imprescindible per tractar la globalitat del tema; en són exemples les comissions de conflictitat, d'absentisme, d'escolarització o d'ajuts, els plans comunitaris o projectes per a la millora de l'èxit escolar.

- De l'activitat de 2015 destaquem les actuacions següents:
- La creació del Consell d'Infants de la ciutat de Girona. Constituït el dia 2 de desembre amb el nomenament de 48 nens i nenes com a consellers.
- S'inicia el nou Pla Local d'Infància i Adolescència (PLIA): concreció i execució de les dues primeres fases (diagnosi i elaboració de línies estratègiques).
- La suma d'aquests dos projectes ens ha de portar a poder optar a l'obtenció del segell de Ciutat Amiga de la Infància que atorga la UNICEF i que ens permetrà treballar, encara més, pels interessos dels infants a la nostra ciutat.
- La Comissió d'Educació digital: incrementa participació i intensifica el treball coordinat a nivell de ciutat per a les diferents accions entorn a aquest tema. Editem la guia d'Educació Digital per a les famílies, gravem vídeos pensats per difondre a través de Xarxes Socials adreçats als infants i joves i fem sessions informatives a 16 centres educatius.
- 3res Jornades d'Intercanvi d'Experiències: Es varen dur a terme a La Salle amb una assistència de prop de 140 professionals, mestres i professors.
- S'amplia el programa d'ajuts als centres educatius amb 2 novetats: les convocatòries Activa el teu projecte i Activa el teu pati.
- Es consolida el cobrament per trams en funció dels ingressos de les famílies a les Escoles Bressol Municipals.
- Formació d'adults: inici del treball de coordinació de l'oferta formativa de Girona i salt a través del seguiment del conveni signat entre els dos municipis.
- Fomentar l'estalvi energètic a les escoles: s'han instal·lat leds a totes les zones comunes (passadissos, vestíbul,...) de les escoles.
- El servei d'Educació organitza la 30a Jornada de tècnics i tècniques d'Educació de l'àmbit local: organització de la trobada, conjuntament amb l'Associació de tècnics i tècniques de l'àmbit local (Tékhne), amb l'assistència de prop de 80 professionals i càrrecs electes de 38 municipis de Catalunya.

## 3.2. Participació

### 3.2.1. Consell Municipal d'Educació (CEM)

El Consell Municipal d'Educació és un organisme d'assessorament, consulta, proposta i participació sobre qualsevol tema relacionat amb l'educació que afecta a la ciutat.

Està presidit per l'alcalde i constituït per 70 persones representants dels diferents sectors de la comunitat educativa de la ciutat. A causa de les vacants en diferents sectors, el curs 2014-2015 s'ha comptat amb 53 membres.

Les persones que en formen part s'han distribuït en 5 comissions de treball i s'han reunit regularment durant el curs escolar, aproximadament un cop al mes, de setembre a juny.

- Comissió Permanent
- Comissió de Planificació Escolar i Equipaments
- Comissió de Millora de la Qualitat
- Comissió Relacions Educació - Ciutat
- Comissió de Comunicació

Paral·lelament s'han celebrat 3 sessions plenàries durant el curs escolar, a l'institut Nou, al Servei Municipal d'Ocupació - Nova Escola d'Adults Girona i a l'institut Santiago Sobrequés, tot seguint el criteri de fer els plens en els diferents centres educatius d'ensenyaments reglats i de règim especial i no reglats, i en entitats, amb l'objectiu d'impulsar l'educació més enllà de l'escola i col·laborar amb el compromís i l'impuls de Ciutat Educadora.

El treball d'aquest curs forma part d'un debat viu i intens entre la comunitat educativa del municipi de Girona i contribueix a millorar l'orientació qualitativa de les polítiques d'educació en l'àmbit local. També s'ha iniciat un treball profund i rigorós sobre la participació.

Cal fer esment que, després de l'aprovació del nou reglament (plenari del 22 d'octubre de 2014), el Consell canvia de nom, tal com consta a l'acta:

“Adoptar la denominació de Consell Municipal d'Educació de Girona, en substitució de la més complexa de Consell Escolar Municipal-Consell Municipal d'Educació de Girona per considerar que dins d'aquesta denominació es respecten absolutament les funcions que, segons la llei d'educació de Catalunya, poden atribuir-se als consells escolars municipals en relació amb la competència que en matèria d'educació la pròpia llei atribueix als municipis.”

Concepte	2010/2011	2011/2012	2012/2013	2013/2014	2014/2015
Total de membres	51	33	34	42	53
Total sessions realitzades:	42	44	27	32	27
Reunions de comissions de treball	38	40	23	28	24
Reunions de sessions plenàries	4	4	4	4	3
Percentatge de participació	52,61	59,03	45,10	40,66	44,57

## Àrea de Ciutadania

### Educació

En termes generals, s'han fet menys reunions que el curs passat, però el grau de participació ha pujat gairebé 4 punts.

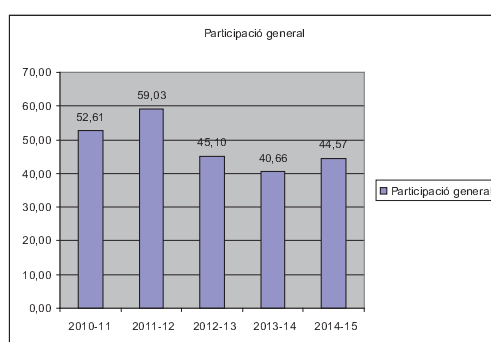
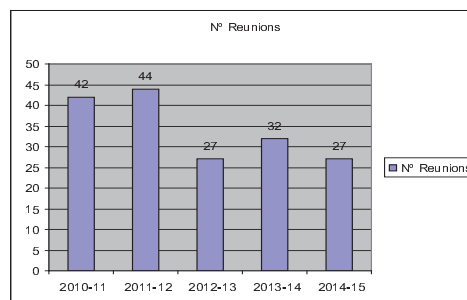
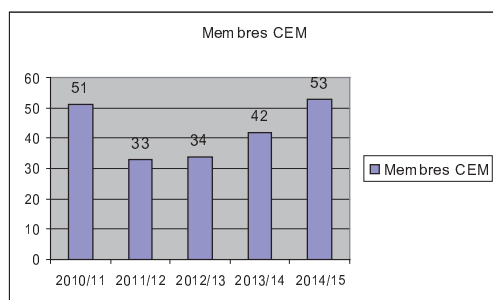

### Objectiu general

Promoure la coresponsabilització de la ciutadania en matèria d'educació i ciutat, a través de les diferents formes de participació activa de la comunitat, per tal d'afavorir la implementació de polítiques educatives de qualitat en el territori.

Objectius específics per al curs 2014-2015

- Incidir en la participació dels sectors representats i de les entitats socioeducatives de la ciutat
- Culminar el procés de modificació i actualització del Reglament
- Dur a terme el seguiment dels acords aprovats pel CEM
- Proposar noves vies d'actuació

### Acords

La relació dels acords aprovats està a disposició de tothom a l'apartat d'acords i documents a la pàgina web del CEM

- Sessió plenària del 22 d'octubre de 2014
  - Acord per a l'aprovació de la Memòria 2013-2014
  - Acord per a l'aprovació del nou Reglament del Consell
  - Acord sobre la normativa única dels mòbils als centres educatius de secundària de la ciutat



- Sessió plenària del 2 de febrer de 2015
  - Acords sobre la renovació parcial dels membres del Consell. Eleccions 2015.
  - Acord sobre l'oferta educativa per al curs 2015-2016
  
- Sessió plenària del 10 de juny de 2015
  - Acord sobre la renovació dels membres del Consell que ho són per elecció. Nomenament dels nous membres i comiat dels antics membres.
  - Ratificació del calendari escolar 2015-2016
  - Acord sobre l'edició del calendari escolar 2015-2016
  - Acord sobre el tema de treball de la Diada de Cooperació Solidària
  - Acord sobre la preinscripció al curs 2015-2016
  - Acord sobre la realització del V Cicle de Cinefòrum d'Educació
  - Acord sobre la realització d'una enquesta als centres educatius referent a la normativa d'aplicació dels mòbils
  - Acord sobre la realització d'una enquesta de bones pràctiques als centres educatius
  - Acord per a l'aprovació de la Beca Joaquim Franch

### Procés de renovació parcial dels membres del CEM

Segons el que disposa el Reglament del Consell, cada curs abans del 15 de maig es convoquen eleccions en aquells sectors en què cal renovar els representants per haver finalitzat els dos cursos de mandat. Enguany el procés de renovació parcial afecta els representants dels sectors que ho són per elecció. El calendari electoral es va haver d'ampliar per falta de candidatures suficients. Finalment, es van celebrar les eleccions i es van renovar els membres afectats.

Concepte	2010/2011	2011/2012	2012/2013	2013/2014	2014/2015
Total membres que surten	18	21	11	18	15
Total membres que s'incorporen	14	18	20	19	16

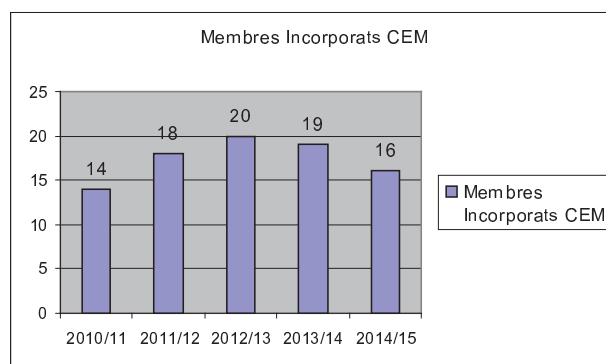
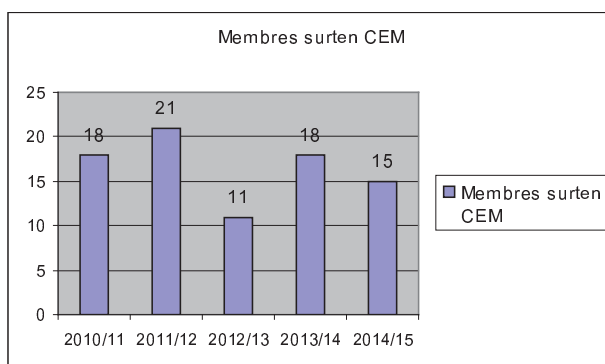

## Activitats del Consell:

### IV Cicle Cinema Fòrum d'Educació

Cal destacar l'esforç per continuar la iniciativa del nou cicle de cinema de pel·lícules d'interès educatiu en col·laboració amb el Museu del Cinema de la ciutat. Aquest curs s'han proposat els temes de les discapacitats intel·lectuals, dels perills de l'addicció a les xarxes socials i de l'experiència d'estudiar a l'estranger. Totes les sessions s'ha dut a terme al Museu del Cinema a les 19h i han estat gratuïtes.

Cartell	Activitat
	<b>Dijous 26 febrer 2015</b> <i>Sabine (2007)</i> Membres del Fòrum <i>Carme Fornells</i> , directora del Centre Jove de Salut de l'Ajuntament de Girona <i>Clara Roig</i> , mestra d'educació especial de l'escola Els Àngels de Palamós <i>Agnès Moral</i> , educadora d'educació especial i psicòloga.
	<b>Dijous 26 març 2015</b> <i>Trust (2010)</i> Membres del Fòrum <i>Mercè Soms</i> , psicòloga clínica, responsable de la Unitat d'Atenció al Joc Patològic i Altres Addiccions no Tòxiques de la Xarxa de Salut Mental-IAS <i>Jordi Bartomeu</i> , de l'Oficina de Relacions amb la Comunitat dels Mossos d'Esquadra de Girona, especialitzat en el tractament de les conductes de risc dins el món educatiu, principalment bullying, seguretat a la xarxa i drogues.
	<b>Dimarts 28 abril 2015</b> <i>Una casa de locos (2002)</i> Membres del Fòrum <i>Naila Freixes</i> , orientadora del Servei de Mobilitat Internacional de l'Estació Espai Jove, amb experiència com a estudiant d'Erasmus a Amsterdam <i>Oriol Peracaula</i> , diplomad en Comptabilitat i Finances, assessor financer i amb experiència com a estudiant d'Erasmus a Herning (Dinamarca).

### Diada de Cooperació Solidària

És una activitat de participació educativa i cooperació solidària, dirigida a l'alumnat de primària dels centres educatius de la ciutat, que organitzen conjuntament el Consell Municipal d'Educació i el Consell de Cooperació i Solidaritat de Girona.

Aquesta activitat es treballa de manera transversal a l'aula al llarg de tot el curs escolar, i finalitza amb una assemblea de trobada i d'intercanvi de les experiències de treball realitzades. El tema de treball es decideix entre ambdós consells, a partir de les propostes temàtiques sorgides per l'alumnat participant l'any anterior, enguany el tema ha treballat ha estat "Desenvolupament sostenible". Cal

destacar que la participació de les escoles ha augmentat lleugerament respecte l'any anterior, però ha disminuït, també lleugerament, el nombre d'alumnes.

Participants	2010-11	2011-12	2012-13	2013-14	2014-15
Escoles públiques	6	5	2	2	4
Escoles concertades	2	1	1	1	0
Escoles privades	1	1	1	0	0
Assistents a l'assemblea	300	350	160	175	174

Evolució de la participació dels centres educatius

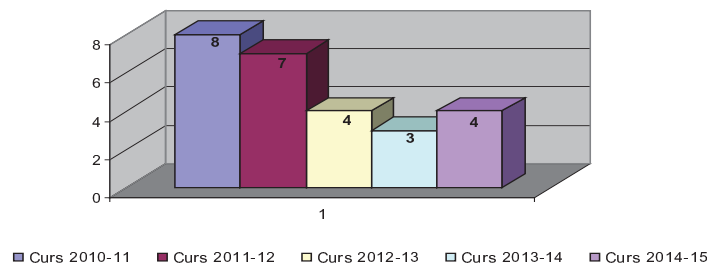

### Beca Joaquim Franch

És una beca de convocatòria biennal que promou el desenvolupament de projectes i iniciatives en matèria d'educació cívica dins l'àmbit de la ciutat de Girona.

Al llarg d'aquest curs 2014-2015 la Comissió de Relacions Educació i Ciutat s'ha encarregat de fer un seguiment del projecte premiat a la Beca Joaquim Franch 2013, Emprenedors d'aula, de l'institut Carles Rahola. Ha fet una visita als tallers on es porta a terme el projecte (institut Carles Rahola) i ha rebut la memòria del projecte, que es pot consultar a:

<http://www2.girona.cat/documents/11622/5588529/MemoriaEmprenedorsAula.pdf>

### Butlletins informatius

Aquest curs s'ha elaborat el butlletí APS: projectes d'Aprenentatge i Servei, que es pot consultar a:

[http://www2.girona.cat/documents/11622/5588529/CEM\\_butlleti\\_15\\_Febrer2015.pdf](http://www2.girona.cat/documents/11622/5588529/CEM_butlleti_15_Febrer2015.pdf)

## 3.2.2. Consell d'infants

El dia 3 de desembre es va constituir el Consell d'Infants de la ciutat amb 48 nens i nenes de XXX escoles de la ciutat

### 3.2.3. Representants municipals de consells escolars de centre

En la composició de cada consell escolar de centre, dels centres públics i concertats de la ciutat, hi ha una persona en representació del municipi per aportar una visió àmplia de l'educació a la ciutat en el propi centre educatiu i, alhora, actuar de vincle amb l'Ajuntament.

El Servei Municipal d'Educació, des de l'any 1995 ofereix suport a la intervenció dels representants i les representants municipals amb l'objectiu de coordinar i atendre adequadament les actuacions que es duen a terme en el centre així com contribuir a la millora de la coresponsabilitat en matèria d'educació al municipi.

El grup de representants municipals a Girona, el curs 2014-2015 ha estat constituït per 9 regidors i regidores de l'equip de govern, que participen en els consells de 54 centres educatius, públics i concertats, de la ciutat. Durant aquest curs s'han rebut 179 convocatòries de reunions

## 3.3. Edificis escolars

L'Ajuntament és el responsable del manteniment, vigilància i conservació dels edificis de les escoles públiques d'educació infantil i primària i de les escoles bressol municipals. Gestiona el seu manteniment, amb la finalitat de garantir la disponibilitat d'aquests edificis en les millors condicions possibles per a la realització de les activitats que s'hi desenvolupen, i realitza obres de millora d'acord amb el Departament d'Ensenyament de la Generalitat de Catalunya.

L'Ajuntament també impulsa actuacions per facilitar l'ús de les instal·lacions d'aquests edificis fora de l'horari escolar i/o calendari escolar, en benefici de les activitats organitzades per la comunitat escolar o de la ciutadania, d'acord amb la normativa establerta per a aquesta finalitat.

Actualment es gestionen un total de 31 edificis distribuïts de la següent manera:

Edificis adscrits	2010	2011	2012	2013	2014	2015
Escoles (Escoles d'educació infantil i primària)	20	21	21	21	21	21
EEE (Escoles d'educació especial)	2	2	2	2	2	2
EEBB (Escoles bressol)	5	6	6	7	7	7

### Gestió de peticions

A través del gestor de tasques d'Educació, el personal de consergeria i manteniment i responsables dels equipaments adscrits al servei poden realitzar totes les peticions de manteniment i altres serveis. Des dels serveis centrals es gestionen totes aquestes peticions que durant l'any 2014 han estat un total de 720.

Gestió de peticions	2010	2011	2012	2013	2014	2015
Nombre de peticions	656	746	728	739	744	720
Diferencial		13,7%	-2,4%	1,5%	0,7%	-3,2%

## Obres de millora

Les actuacions s'han realitzat essencialment donant prioritats a:

- Seguretat
- Estalvi energètic
- Estat de l'edifici

S'han realitzat actuacions, de major o menor envergadura, a totes les escoles. Les inversions més importants han estat aquelles destinades a obtenir un estalvi energètic a partir del canvi de part dels tancaments, com és el cas de l'escola Migdia, i amb la instal·lació d'un sistema de telecontrol per a la calefacció de l'escola bressol El Tren.

Així mateix, i seguint en aquesta mateixa línia, s'han instal·lat leds a totes les zones comunes de les escoles de la ciutat.

També s'han pogut realitzar altres actuacions de millora a la tanca perimetral de l'escola Bosc de la Pabordia i als drenatges del pati de l'escola Santa Eugènia com a més destacables.

Obres de millora	2010	2011	2012	2013	2014	2015
Quantitat destinada	633.807	142.589	323.000	261.422	85.326	134.673

## Actuacions de manteniment

Per atendre les necessitats de manteniment dels diferents centres s'ha comptat amb diferents recursos:

- Fons de manteniment: L'Ajuntament transfereix a cada centre educatiu un pressupost per a la gestió directa de petites actuacions de manteniment que permeten una resolució més àgil per al funcionament del centre. Cada centre ha d'aplicar i justificar les seves despeses d'acord amb la normativa establerta per a aquest cas. L'any 2015 s'ha transferit un total de 34.212,85€ que s'han afegit als romanents que disposaven les escoles.
- Actuacions brigades: Les brigades municipals, a petició del servei municipal d'Educació, actuen en petits manteniments d'acord amb la disponibilitat de la seva programació i necessitats dels centres educatius.
- Contractació serveis externs: Per al manteniment normatiu, preventiu o correctiu es du a terme la contractació de serveis a empreses externes a l'Ajuntament.

Total destinat a manteniment 2015: 257.185€ (34.212,85€ corresponen als fons transferits per l'Ajuntament a les escoles d'educació infantil i primària i 4.864,99 € corresponen als fons transferits per al manteniment ordinari de les escoles bressol).

Actuacions de manteniment	2011	2012	2013	2014	2015
Import destinat	209.963	212.955	194.769	245.988	257.185

## Àrea de Ciutadania

### Educació

#### Consums

L'Ajuntament és el responsable d'assumir els consums i neteja dels edificis de les escoles públiques d'educació infantil i primària i d'educació especial, així com dels corresponents a la resta d'edificis municipals adscrits al servei d'Educació. La despesa corresponent a l'any 2014 es desglossa amb els imports següents:

Consums	2010	2011	2012	2013	2014	2015
Llum	255.460	303.166	336.874	244.535	314.029	339.125
<i>Diferencial</i>		18,7%	11,1%	-27%	28,8%	7,9%
Consumibles	2.351	4.270	5.105	1.901	1.106	2.826
<i>Diferencial</i>		81,6%	19,6%	-62,7%	-41,8%	155,5%
Gas oil	196.100	188.800	180.370	187.715	116.775	82.135
<i>Diferencial</i>		-3,7%	-4,5%	4,1%	-37,8%	-29,6%
Neteja	1.330.330	1.600.245	1.649.735	1.844.510	1.737.277	1.815.000
<i>Diferencial</i>		20,3%	3,1%	11,8%	-5,8%	4,5%
Gas	29.467	42.343	47.186	49.267	63.320	174.609
<i>Diferencial</i>		43,7%	11,4%	4,4%	28,5%	175,7%
Biomassa	6.081,68	6.060	5.285	6.689	3.859	7.506
<i>Diferencial</i>		-0,3%	-12,8%	26,5%	-42,3%	94,5%
Cànon d'aigua	34.922	37.449	38.701	37.579	38.257	38.195
<i>Diferencial</i>		7,2%	3,3%	-2,9%	1,8%	-0,2%
<b>Total</b>	<b>1.854.715</b>	<b>2.182.336</b>	<b>2.258.154</b>	<b>2.370.296</b>	<b>2.236.369</b>	<b>2.459.396</b>

#### Usos

Aquest any 2015 s'ha continuat amb l'aplicació de la normativa aprovada per Junta de Govern Local l'any 2013 i els convenis amb les diferents AMPA. Així mateix l'Ajuntament ha signat convenis amb diferents associacions de veïns per a l'ús de les instal·lacions escolars en el desenvolupament de les seves activitats com són el cas de l'Associació de Veïns de Pla de Palau, l'Associació de Veïns de Vista Alegre i Associació de Veïns de Montilivi.

A més dels usos derivats de la signatura dels convenis i altres puntuals durant l'any, també cal tenir en compte que, per al Programa Municipal de Vacances, s'han utilitzat 20 escoles durant el mes de juliol i 2 durant el mes d'agost.

Els usos realitzats durant el curs 2014-2015 han estat un total de 162.

Usos	2010-2011	2011-2012	2012-2013	2013-2014	2014-2015
Usos autoritzats	73	147	150	153	162
<i>Diferencial</i>		101,3%	2%	2%	17%

## Patis oberts

Amb l'objectiu d'aconseguir que els recintes escolars siguin també un espai públic d'esbarjo per a la població en general en hores en què l'escola ja no realitza cap activitat, s'ha mantingut l'obertura de patis fora de l'horari escolar. Els patis oberts durant l'any 2015 han estat:

De gener a desembre:

- Escoles Migdia, Carme Auguet, Dalmau Carles i Santa Eugènia: obertura lliure, els caps de setmana ininterrompudament des de divendres a la tarda a dilluns matí i diàriament durant els períodes de vacances escolars. En tots els casos s'ha fet el servei de manteniment els dilluns el matí.

## 3.4. Serveis Educatius

La seva funció és la de gestionar una oferta d'activitats molt diversa adreçada a la ciutadania i, molt especialment, als centres educatius de la ciutat amb l'objectiu que l'educació sigui un tret potenciador o la base i essència de la pròpia activitat. El treball s'adreça molt especialment a fer present el marc de Ciutat Educadora potenciant les relacions escola ciutat, consolidant els recursos que fomentin la cohesió, integració i els valors educatius i de ciutadania i buscant resposta a nous reptes.

La seva activitat es concreta en diferents programes, projectes i accions:

### Coordinació del Programa de Recursos Educatius

Aquest és el programa més emblemàtic per aconseguir els objectius marcats, pensat per afavorir el coneixement de la ciutat com a element de reflexió i promoció de canvi d'actituds dels ciutadans i ciutadanes vers una societat sostenible i educadora. Està adreçat especialment a alumnes i professorat, però també a la ciutadania per donar-los suport en el seu procés d'aprenentatge, amb opcions individuals o bé col·lectives a través de l'escola, la família, el grup d'esplai, etc.:

- Activitats adreçades als centres educatius: recull de tota l'oferta educativa de l'Ajuntament, que s'impulsa des dels diferents serveis i equipaments municipals, i la d'entitats ciutadanes amb qui es treballa conjuntament amb la voluntat de coordinar aquesta oferta educativa per a la ciutat i com un altre element per potenciar la ciutat educadora.
- Activitats adreçades a la ciutadania que s'agrupen en dos programes diferents: Anem a ..... i De baix a dalt.

### Activitats dels recursos educatius

Cursos	10/11	11/12	12/13	13/14	14/15
Nombre de recursos adreçats als centres educatius	286	332	338	309	307
Diferencial		16,08%	1,8%	-8,5%	-0,65
Nombre de recursos que es retiren		40	72	96	54
Nombre de recursos nous	61	86	78	67	91

## Àrea de Ciutadania

### Educació

## Organització i gestió de diversos recursos educatius

### Horts ecològics escolars

Amb les activitats Hort a l'escola i Mercat de productes de l'hort adreçades als centres educatius. Participació d'alumnes:

	10/11	11/12	12/13	13/14	14/15
Hort a l'escola	1.757	2.493	810	537	371
Mercat de productes de l'hort	494	601	345	186	510

### Ciència

Coordinació de la Comissió Ciència que promou la Fira de la Ciència i diverses activitats, d'aquesta tipologia, adreçades a les escoles. Participació d'alumnes:

	10/11	11/12	12/13	13/14	14/15
Fira de la Ciència	1.612	1.811	1.166	918	849

### Nadal

Per tal de fer conèixer i fomentar les tradicions nadalenques, des de La Caseta - Serveis Educatius, s'organitzen els concursos de *Fem un fanalet per anar a esperar els reis* i *Fem un pessebre per Nadal*

#### **Fem un fanalet per anar a esperar els reis**

Concurs adreçat als centres educatius de primària, a l'alumnat de P3 fins a 1r. S'ha convocat amb els Manaies de Girona amb el patrocini d'Hipercor. La participació ha estat d'11 centres educatius. S'ha lliurat els premis al Pavelló de Palau amb una festa d'animació.

Cursos	10/11	11/12	12/13	13/14	14/15
Nombre de centres	14	16	14	13	11
Nombre d'alumnat	1.569	1.773	1.420	1.392	1.154
Nombre de grups	69	76	61	57	48

#### **Fem un pessebre per Nadal.**

Concurs adreçat als centres educatius de primària i de secundària de la ciutat. S'ha convocat conjuntament amb l'Associació de Pessebristes de Girona. La participació ha estat de 9 centres educatius. S'han lliurat els premis a la sala de Caixafòrum, Fontana d'Or.

Cursos	10/11	11/12	12/13	13/14	14/15
Nombre de centres participants	–	–	9	9	9



## Educació digital

S'ha dut a terme un treball transversal amb representants de diferents serveis municipals i de l'administració autonòmica per aglutinar diferents accions i recursos entorn a l'Educació Digital. Es va iniciar el curs amb la difusió de la guia *L'Educació també és digital* i la realització de xerrades informatives adreçades a les famílies. Es van dur a terme en 16 centres educatius.

## **Recursos per a la ciutadania**

### Anem a...

És una programació d'activitats guiades i gratuïtes que s'ofereixen a tota la ciutadania, per donar a conèixer aspectes de la ciutat relacionats amb la seva història, el seu funcionament, el seu medi natural, els seus racons, els seus edificis,...

### Girona de baix a dalt

És un programa per facilitar a tota la ciutadania que ho sol·liciti l'observació i el coneixement de la ciutat per mitjà de visites a alguns dels serveis que la fan funcionar o d'itineraris guiats i de pagament que ens expliquen la seva història i ens mostren el seu paisatge i el seu patrimoni.

## **Jornades**

### Jornades d'Intercanvi d'Experiències

Es van organitzar aquestes jornades, per tercer any, com a espai de coneixement, intercanvi i creació conjunta d'experiències i projectes educatius que es duen a terme en els centres educatius de la ciutat, en el marc de ciutat educadora. Amb la voluntat que fos per a docents de centres des dels 0 als 18 anys.

Van participar en l'organització representants de centres educatius de primària i secundària públics i privats de la ciutat, del Departament d'ensenyament de la Generalitat a Girona i de la Universitat de Girona. Es van celebrar els dies 20 i 21 de febrer a l'Escola La Salle amb el tema "El tractament de les llengües en el sistema educatiu català des del punt de vista del docent". Alguns dels centres educatius van presentar la seva experiència i se'n va realitzar un roll-up però no van poder assistir a les jornades. Hi van haver 157 inscripcions i les valoracions van ser bones.

Cursos	10/11	11/12	12/13	13/14	14/15
Assistents			98	139	138
Centres			35	38	34
Experiències			39	38	37

### 7es Jornades de Medi Natural

Són Jornades biennals que s'alternen amb la Jornada d'Horts i es van celebrar els dies dissabte 14 i diumenge 15 de març de 2015 a l'Espai Marfà, amb una inscripció de 78 persones. La conferència inicial va ser a càrrec de David Brusi: "Set històries de la geologia de Girona". El dissabte matí i tarda es van fer les ponències i el diumenge la sortida geològica a partir del web Geogirona, projecte guanyador de la 13a edició de la Beca Pallach.

## Àrea de Ciutadania

### Educació

	10/11	11/12	12/13	13/14	14/15
7es Jornades de Medi Natural - Inscrits	104		102		78
7es Jornades de Medi Natural - Ponències	18		17		17
Jornada d'Horts – Inscrits	81	77		71	

### Convocatòria de premis i beques

Premi Ciutat de Girona a Treballs de recerca d'Estudiants de Batxillerat, Reconeixement a la millor nota de 4t d'ESO, Reconeixement a la millor nota de Batxillerat i Beca Josep Pallach: s'ha aprovat la 14a convocatòria després del treball d'actualitzar les bases d'acord amb la UdG.

### Participació en programes i projectes compartits amb altres serveis municipals i/o entitats

Biblioteques escolars, Escoles Verdes, Programa municipal de vacances, Taula de Mobilitat amb la realització del segon Camí Escolar, aquest curs a l'escola Annexa-Joan Puigbert, Jornada Filosofia 2014, Dia d'Europa 2014, Fira "Ciència entre tots" i participació en el Pla Especial de la Devesa.

### Taula de Coordinació dels Recursos educatius de Girona

Es continua amb el projecte de la Taula de Coordinació del qual La Caseta n'assumeix la secretaria. Aquest any, igual que el passat, s'ha fet una trobada, el dia 19 de maig, a la biblioteca Carles Rahola. Va assistir a la reunió la regidora Isabel Muradàs que convida a participar en les comissions de treball i en especial informa de les que es volen crear sobre valors i prevenció de les addicions. S'ha fet el treball d'informació i coordinació de l'oferta dels recursos educatius com en altres anys. I també s'ha informat de les 3es Jornades d'Intercanvi d'Experiències, del Pla Local d'Infància i Adolescència i Activa el teu projecte. Es va acabar amb una visita a la biblioteca.

Amb la participació de 25 serveis o equipaments municipals i 37 institucions o entitats de ciutat.

### Dades del programa de Recursos Educatius

Els recursos educatius s'adrecen a tots els centres educatius de la ciutat de Girona i alguns també als centres de fora de Girona.

Temàtiques: Arts plàstiques, Ciència, Cinema, Civisme i participació, Coneixement de la ciutat, Cooperació i solidaritat, Dansa, Economia, Educació ambiental, Educació Digital, Educació per la igualtat de gènere, Educació per la prevenció de les conductes violentes, Educació per la salut, Esports, Història i art, Medi natural, Mobilitat segura, Música, Promoció de lectura i escriptura, Teatre, Tecnologia de la informació i la comunicació, Innovació

Com cada curs s'han revisat els recursos i s'han deixat d'oferir els que no interessaven i s'han ofert de nous.

Recursos	11/12	%	12/13	%	13/14	%	14/15	%
Adreçats a centres educatius	332	16,08	338	1,80	309	-8,5	307	-0,64
% alumnat participant	88,36	3,44	85,01	-3,79	89,24	+4,9	81,13	-9,08
% centres públics i concertats	100	0	100	0	100	0	100	0
Nombre d'usos	63.038	6,11	61.401	-2,59	51.736	-15,75	59.7	
Total usuaris i usuàries	23.647	-3,14	24.342	2,93	22.451	-7,77	22.166	-1,26
Usuaris Primària	13.546	15,13	12.228	-9,72	12.777	+4,48	13.052	2,15%
Usuaris Secundària	7.698	-33,74	10.654	38,39	8.399	-21,17	7.823	-6,85%
Usuaris Ciutadania	2.403	132,62	1.463	-39,11	1.275	-12,86	1.291	1,25%

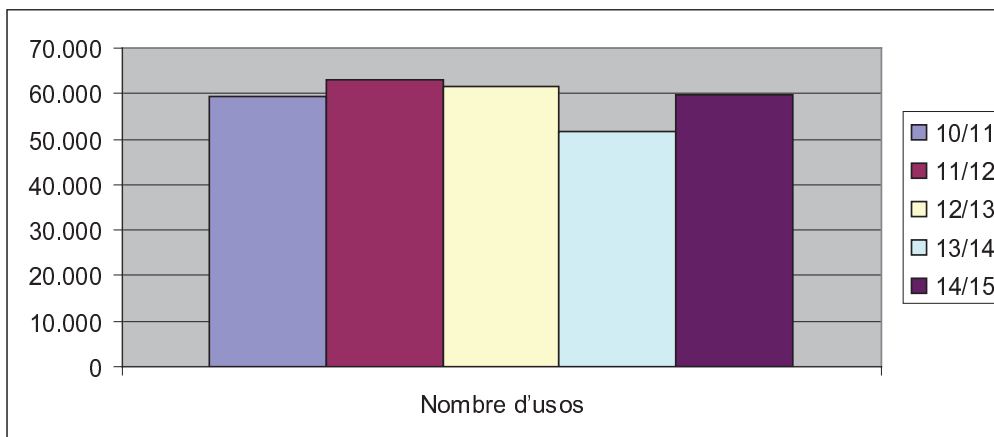
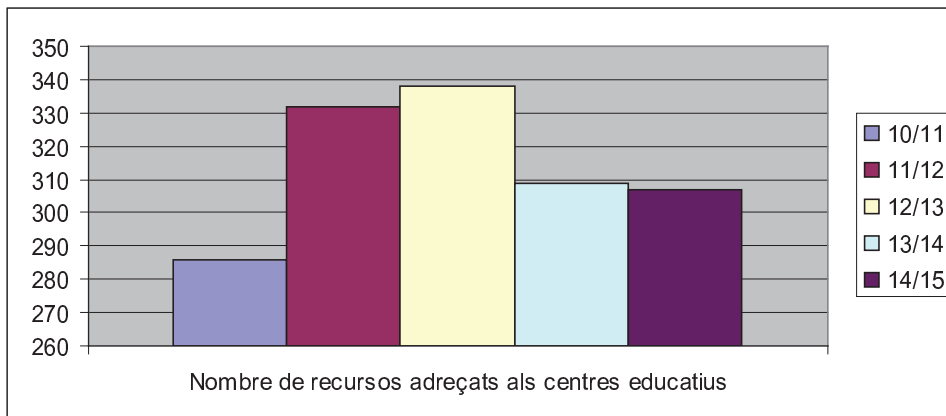

## Àrea de Ciutadania

### Educació

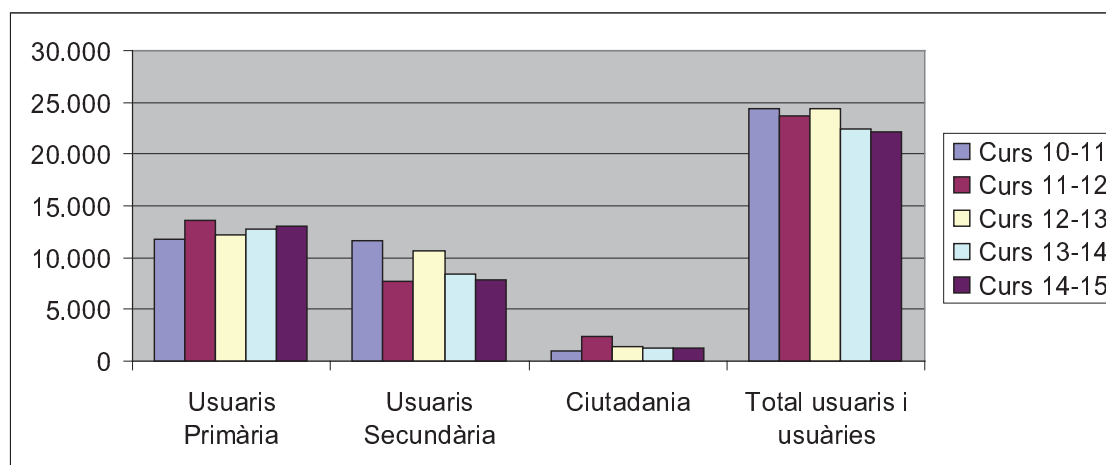

### Valoració per enquestes del programa de Recursos Educatius \*

	10/11	11/12	%	12/13	%	13/14	%	14/15	%
Valoració dels educadors i educadores	9,00	9,18	2	9,17	-0,10	9,06	1,20	9,18	1,32
Valoració del material	7,85	7,95	1,27	7,99	0,50	8,08	+1,1	8,19	1,36
Valoració del global	8,48	8,58	1,17	8,38	-2,30	8,80	+5,01	8,62	-2,04

\* Índex de satisfacció (nota mitjana 0-10)

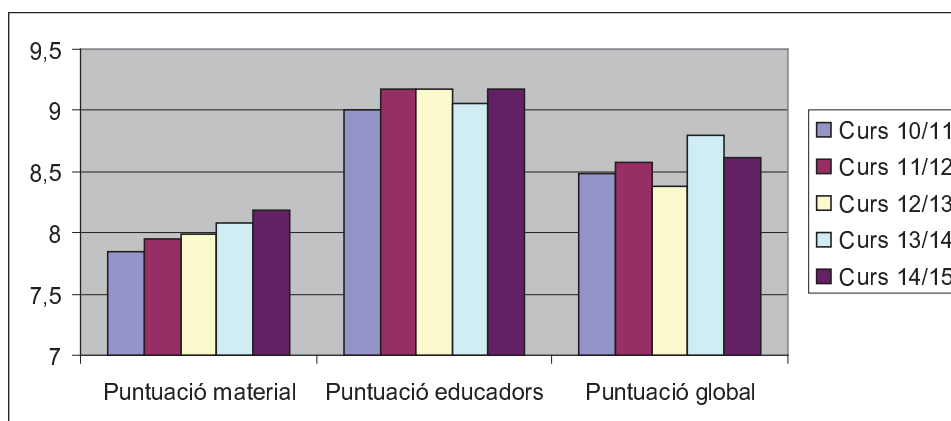

## Subvencions

Indika. Patrimoni Cultural i Educació de la Diputació de Girona per a activitats de recursos educatius:

- Pel curs 2014-2015 s'ha obtingut una subvenció de 3.859,23€ que han repercutit directament al cost de l'activitat per a les escoles que suposen un total de 75 grups i 1.715 participants

	10/11	11/12	%	12/13	%	13/14	%	14/15	%
Import subvenció	5.313	4.935	-7,11	4.450	-9,82	4.821,50	+8,34	3.859,23	-19,96

Grups	79	74	- 6,32	75	1,35	93	+24,00	75	-19,35
Participants	1.771	1.645	-7,11	1.660	0,91	2.143	+29,09	1.715	-19,97

### Col·laboracions i convenis

Per al desenvolupament del programa de Recursos Educatius es disposa de col·laboracions dels diferents serveis municipals i col·laboracions i convenis amb entitats:

#### Serveis municipals i entitats

Museu d'Arqueologia de Catalunya – Girona

Biblioteca Pública de Girona

Museu d'Art de Girona

Catedral de Girona

Fundació "la Caixa"

Fundació Museu del Cinema- Col·lecció Tomàs Mallof

Associació de comerciants de la plaça del Mercat

Manaies Girona

UNICEF

Aigües Girona, Salt i Sarrià de Ter

TRARGISA

Municipal de Serveis

TIRGI

Mercagirona

Transports Municipals del Gironès

Institut Ciències de l'Educació Josep Pallach de la UdG

AGT Associació Gironina de Teatre

Escola d'Art Floral

Departament d'ensenyament Girona

Òmnium Cultural

Universitat de Girona

Creu Roja Joventut

Fundació Rafael Masó

Gironès, centre de visitants

Gamar

Serveis educatius del Gironès – Generalitat de Catalunya

Bitó Produccions

## Àrea de Ciutadania

### Educació

---

ATOT Joventuts Musicals de Catalunya

Patronat Call de Girona

Cinètic

Cinema Truffaut

Amics de la Unesco de Girona

CeDRe de la coordinadora d'ONG solidàries

Associació Galanthus

ConSORCI Gavarres

Cos dels Mossos d'Esquadra – Girona

Departament d'Agricultura, alimentació i Acció rural

Associació d'Hostaleria Girona - Radial

Cos d'Agents Rurals

ConSORCI Normalització Lingüística

Atrium Artis

Fama Girona

Aeroport Girona-Costa Brava

Girona FC

Banc dels Aliments

Fundació per la Creativació

Club Escacs Gerunda

Europe Direct

Hípic Girona

Fundació Ramon Noguera

Associació Cultural La Nave Va

---

### Entitats patrocinadores

Hipercor patrocina, des del seu inici, el concurs "Fem un fanalet per anar a esperar els Reis".

## 3.5. Escolarització

Inclou l'Oficina Municipal d'Escolarització conjuntament amb projectes i accions que tenen a veure amb la planificació de places escolars, la cohesió i equitat educativa, la igualtat d'oportunitats i l'èxit escolar.

## Oficina Municipal d'Escolarització (OME)

L'Oficina Municipal d'Escolarització és un servei d'orientació i assessorament en qüestions d'escolarització adreçat bàsicament a les famílies amb fills en edat d'escolarització obligatòria. S'adreça fonamentalment als pares i mares que necessiten orientació per a l'escolarització dels seus fills i filles i suport en la tramitació relativa a aquests processos. El servei s'ofereix procurant garantir a totes les famílies l'accés a una educació de qualitat. Esdevé, també, un servei de suport a diferents professionals que intervenen en el procés i d'anàlisi de dades entorn a l'escolarització.

Tipus d'atenció	2012	2013	2014	2015
Presencial	4.357	3.479	1.210	1.016
Telefònica	4.316	3.224	399	116
E-mail	891	248	23	85
<b>Total</b>	<b>9.564</b>	<b>6.951</b>	<b>1.632</b>	<b>1.217</b>

\* Totes les dades de l'OME de 2014 corresponen als mesos de gener i febrer. A partir del mes de març d'aquest any només es van recollir les referides a les cites prèvies.

Gènere	2012	2013	2014	2015
Dones	6.611	5.035	504	760
Homes	2.481	1.405	151	281
Famílies	472	511	80	91
<b>Total</b>	<b>9.564</b>	<b>6.951</b>	<b>735</b>	<b>1.132</b>

Consultes	2012	2013	2014	2015
0-3	3.673	2.318	115	141
Infantil	2.719	2.247	310	351
Primària	1.625	943	94	320
ESO	1.023	1.020	107	309
Postobligatori	37	62	12	11
Altres	487	361	97	
<b>Total</b>	<b>9.654</b>	<b>6.951</b>	<b>735</b>	<b>1.132</b>

Consultes	2012	2013	2014	2015
0-3	3.673	2.318	115	141
Infantil	2.719	2.247	310	351
Primària	1.625	943	94	320
ESO	1.023	1.020	107	309
Postobligatori	37	62	12	11

## Àrea de Ciutadania

### Educació

Altres	487	361	97	
<b>Total</b>	<b>9.654</b>	<b>6.951</b>	<b>735</b>	<b>1.132</b>

Sol·licituds de places escolars	2012	2013	2014	2015
0-3	682	120	195	85
Infantil	220	171	200	160
Primària	211	238	200	267
ESO	471	190	130	245
<b>Total</b>	<b>1.584</b>	<b>719</b>	<b>725</b>	<b>757</b>

Idioma	2012	2013	2014	2015
Català	6.135	4.443	479	399
Castellà	3.411	2.489	256	733
Altres	18	19		
<b>Total</b>	<b>9.564</b>	<b>6.951</b>	<b>735</b>	<b>1.132</b>

	2012	2013	2014	2015
EAP	440	119	69	93

### Comissions de garantia d'admissió de llars d'infants i escoles bressol municipals, centres d'educació infantil i primària i secundària

Les comissions d'escolarització són els òrgans que gestionen el procés d'escolarització i l'atenció de les sol·licituds fora de termini. Estan formades per representants tant del sector públic com del privat concertat, dels pares i les mares, professorat, direcció de centres, Equip d'Atenció Psicopedagògica, Ajuntament i Inspecció del Departament d'Ensenyament. La presideix Inspecció i des de l'OME s'assumeix la secretaria tècnica.

Comissions d'escolarització	2012	2013	2014	2015
Permanents	30	28	21	16
Plenàries	31	30	31	31
<b>Total</b>	<b>61</b>	<b>58</b>	<b>52</b>	<b>47</b>



## Taula Mixta de Planificació

La Taula Mixta de Planificació és un espai de treball del Departament d'Ensenyament i de l'Ajuntament en què tractar totes aquelles qüestions educatives que afecten l'àmbit territorial del municipi. Els temes treballats han estat entorn als edificis escolars, noves construccions, adequació, millora i manteniment, l'oferta d'educació infantil i primària i secundària, l'atenció de les sol·licituds que arriben fora de termini al llarg del curs, els plans específics per a les escoles, la zonificació, la revisió de l'adscripció dels centres de primària amb els de secundària i l'oferta d'escola bressol pública: procés de preinscripció i matriculació.

## Formació Professional

Des de la Regidoria es fomenta l'anàlisi i la promoció de la formació professional a la ciutat i el seu entorn. La finalitat és contribuir a la detecció de necessitats i a la millora de les oportunitats formatives i laborals dels joves i el món empresarial.

El curs 13-14 es va organitzar la taula rodona entorn la Formació Professional (22-5-14)

El curs 14-15 es va començar el treball pel projecte del Consell Municipal de la Formació Professional i Ocupacional en col·laboració amb el Servei Municipal d'Ocupació.

## Projectes Singlars. Suport a l'atenció a la diversitat

L'Ajuntament de Girona conjuntament amb el Departament d'Ensenyament de la Generalitat de Catalunya tenen signats convenis amb diferents centres d'ensenyament secundari per donar suport a la realització de programes educatius de formació integrada per a la millora de l'atenció a la diversitat de l'alumnat de 3r i 4rt d'ESO amb edat entre 15 i 16 anys en risc de fracàs escolar. Aquesta experiència de coresponsabilitat educativa, compta amb la implicació de la comunitat educativa del centre (equip docent-tutors/es, comissió d'atenció a la diversitat, alumnat i famílies), de l'Ajuntament i de les empreses privades.

L'acció de l'Ajuntament se centra en facilitar la gestió de llocs per a realitzar l'activitat pràctica (màxim de 12 h. setmanals) que requereix l'adaptació curricular, en diferents equipaments públics o empreses privades.

Aquest curs 2014-15 s'ha creat una comissió coordinació de tutors/es responsables dels projectes singlars en els centres, com espai d'informació i orientació, de debat i reflexió, i d'intercanvi de bones pràctiques pel que fa a mesures d'atenció a la diversitat als centres de secundària. S'ha impulsat la creació d'un espai a google drive on compartir material, eines i recursos d'orientació a la diversitat.

Projectes Singlars	2010-11	2011-12	2012-13	2013-14	2014-15
Centres educatius	2	6	8	8	9
Públics	2	4	5	5	5
Concertats		2	3	3	4
Alumnat	17	39	62	81	93
Baixes		4	8	8	9
Canvi empresa	1	2	6	6	8
Edats					
14 anys			2	2	4
15 anys	17	24	30	30	44

## Àrea de Ciutadania

### Educació

	16 anys		15	42	42	34
	17 anys			7	7	9
Curs	3r ESO	8	13	24	24	29
	4t ESO	9	26	57	57	65
Serveis / Empreses		13	31	83	84	72
	Serveis públics	13	14	29	29	27
	Empresa privada		17	55	55	66

### Projecte Rossinyol

El projecte Rossinyol és un projecte de mentoria liderat per la UdG on col·labora l'Ajuntament de Girona.

El Projecte té com a finalitat afavorir la inclusió i la integració social, cultural i lingüística de l'alumnat nouvingut mitjançant l'ús de la llengua i el coneixement de la ciutat. Es basa en el treball voluntari de l'alumnat universitari (mentor/a) que acompanya al llarg del curs a un alumne/a (mentorat) d'un institut o d'una escola de Girona.

El curs 2014-2015 el projecte s'implementa en 5 barris de la ciutat: St.Narcís – Sta. Eugènia; Pont Major, Montilivi-Palau, Barri Vell-Centre i Girona Est.

Hi han participat un total de 8 centres educatius (4 de primària i 3 de secundària) i 56 estudiants: 28 són estudiants de la UdG i 28 són alumnes d'educació primària i secundària de la ciutat.

Centre escolar	2009-10	2010-11	2011-12	2012-13	2013-14	2014-15
INS Santa Eugènia	6	3	3		3	
Escola Bell-lloc del Pla		3	4	4	2	
Escola Carme Auguet		4	4	4	3	4
Escola Josep Dalmau Carles			3	4	3	4
Escola Maristes Girona			3			
Escola FEDAC-St.Narcís			3			
INS Montilivi				3	3	3
INS Jaume Vicens Vives				3	3	3
Escola Santa Eugènia				2	3	3
Escola Mare de Déu del Mont					2	3
INS Nou de Girona						2
Girona Est						6
<b>Total mentorats</b>	<b>6</b>	<b>10</b>	<b>20</b>	<b>20</b>	<b>22</b>	<b>28</b>

Barris	2009-10	2010-11	2011-12	2012-13	2013-14	2014-15
Sant Narcís - Sta. Eugènia	6	6	16	10	13	12
Pont Major		4	4	4	3	3
Montilivi- Palau				3	3	3
Barri Vell - Centre				3	3	4
Girona Est						6
<b>Total participants</b>	<b>6</b>	<b>10</b>	<b>20</b>	<b>20</b>	<b>22</b>	<b>28</b>

Centres	2009-10	2010-11	2011-12	2012-13	2013-14	2014-15
Públic	1	2	3	5	7	7
Concertat		1	3	1	1	
<b>Total centres participants</b>	<b>1</b>	<b>3</b>	<b>6</b>	<b>6</b>	<b>8</b>	<b>7</b>

### Projectes d'innovació educativa

Un any més s'ha continuat impulsant actuacions educatives per promoure l'èxit educatiu i la cohesió social de l'alumnat. S'ha donat suport per a la continuïtat del projectes amb la finalitat que els centres esdevinguin uns bons referents educatius pel barri, engresquin a les famílies a participar-hi i esdevinguin un valor afegit per al conjunt de l'oferta educativa de la ciutat. S'ha donat suport a les escoles: Dalmau Carles, Santa Eugènia, Font de la Pólvara, Vila-roja i Sagrada Família.

### Absentisme Escolar

És un servei de seguiment i prevenció de l'absentisme escolar que s'ofereix en el marc d'un protocol d'actuació de ciutat. Es basa en la coordinació de tots els agents i administracions amb responsabilitat sobre les qüestions que tenen a veure en garantir i vetllar per l'assistència a l'escola o institut en l'etapa obligatòria. Els objectius de la tasca de seguiment són sensibilitzar a tots els agents implicats sobre la importància de l'assistència regular a l'escola i l'institut com un element clau per a l'èxit escolar i com a factor de cohesió social. Se centra també en la necessitat de recollir i canalitzar les necessitats i les propostes de millora que arribin a la Comissió, valorar i tractar els casos d'absentisme detectats procurant el retorn immediat al centre educatiu, recollir i difondre experiències de bones pràctiques, analitzar les dades d'absentisme i fer-ne el seguiment.

Seguiments	2012	2013	2014	2015
Casos tractats	34	37	46	39

### Formació d'adults

Es treballa per promoure i donar suport a la Formació d'Adults

El curs 2013-2014 es va establir un conveni amb l'Ajuntament de Salt per a la coordinació de serveis i centres de formació d'adults dels dos municipis per optimitzar recursos i millorar l'atenció dels ciutadans

## Àrea de Ciutadania

### Educació

El curs 2014-2015 s'ha iniciat el funcionament del Centre de Formació d'Adults Nou de Girona ubicat al c/ Carrer Narcís Xifra i Masmitjà, 43 (a l'espai del SMO) i s'ha fet el seguiment del conveni entre els dos municipis

## 3.6. Educació 0-6

Inclou el treball de la Xarxa d'Escoles bressol municipals, l'oferta de diferents serveis d'atenció a infants de 0-3 anys i les seves famílies i fomentar la coordinació dels dos cicles 0-3 i 3-6 de l'etapa d'educació infantil.

### 3.6.1. Escoles bressol municipals

Les escoles bressol municipals són serveis educatius que treballen, juntament amb les famílies, en l'atenció dels nens i nenes de 0 a 3 anys per ajudar-los en el seu desenvolupament. L'Ajuntament de Girona disposa de set escoles bressol: escola bressol Baldufa, escola bressol Cavall Fort, escola bressol El Pont, escola bressol El Tren, escola bressol Garbí, escola bressol L'Olivera i escola bressol La Devesa.

Són centres pensats com a comunitats d'aprenentatge on família, escola i entorn poden exercir el seu paper educatiu. Infants i adults aprenen junts a viure i convida i es treballa amb la voluntat de ser centres acollidors on hi predomini un clima de confiança i seguretat on tothom es senti valorat i estimat.

#### Places per gènere dels infants

Gènere dels usuaris	2010/2011	2011/2012	2012/2013	2013-2014	2014-2015
Nens	49%	49%	54%	52%	51%
Nenes	51%	51%	46%	48%	49%

#### Percentatge d'ocupació de les escoles bressol

Curs	Percentatge
2010-2011	100%
2011-2012	100%
2012-2013	96%
2013-2014	99%
2014-2015	100%

Durant el primer trimestre de curs el nombre de baixes a diferents centres és elevat. El motiu prioritari és la mobilitat de les famílies, i per aquest mateix motiu s'incrementa el nombre de sol·licituds fora termini. A pesar d'aquesta mobilitat, l'ocupació durant el curs ha estat del 100%.

**Valoració del servei a partir d'enquestes a les famílies**

	2010-11	2011-12	2012-13	2013-14	2014-2015
Valoració de l'atenció als infants	9,29	9,26	9,36	9,16	9,09
Valoració de l'atenció a les famílies	9,02	9,04	9,15	9,06	8,86
Valoració de l'organització de l'escola	8,92	9,13	9,09	9,06	8,98
Valoració de l'equip d'educadores	9,35	9,42	9,40	9,38	9,25
Valoració del servei de menjador	8,64	8,83	8,79	8,89	8,69
Valoració del servei de neteja	8,77	9,14	9,09	8,92	8,98
Valoració global	9,13	9,19	9,17	9,10	8,99

La valoració que les famílies fan del servei és molt elevada, i no s'observen diferències significatives entre les escoles, ni entre els apartats que s'avaluen. Comparant amb anys anteriors, les diferències són mínimes.

**Cobraments de quotes a les escoles bressol municipals, segons la renda de la unitat familiar**

Des del curs escolar 2013-14 s'implementa el nou model de quotes socials a les famílies en funció de la renda de la unitat familiar. Aquest curs la mesura va ser aprovada a la normativa que regula el procés de preinscripció i matriculació a les places d'escola bressol pública el 6 de març de 2015, per Junta de Govern Local. Es regula el cobrament de quotes en funció dels ingressos de la unitat familiar, anul·lant el sistema de descomptes dels preus públics d'escoles bressol que hi havia fins aquest moment, mantenint però, el concepte d'ajut del 40% o del 70%, a les famílies més necessitades al llindar més baix.

**Trams segons ingressos anuals (en €)**

Membres	Tram 1	Tram 2	Tram 3	Tram 4	Tram 5	Tram 6	Tram 7
2	fins a	7.814	9.377	11.252	13.503	16.203	19.444
3	fins a	10.262	12.314	14.777	17.732	21.278	25.534
4	fins a	12.172	14.606	17.527	21.033	25.239	30.287
5	fins a	13.813	16.575	19.890	23.868	28.642	34.370
6	fins a	15.397	18.477	22.172	26.606	31.928	38.313
7	fins a	16.895	20.274	24.329	29.195	35.034	42.041
8	fins a	18.383	22.060	26.472	31.767	38.120	45.744

## Àrea de Ciutadania

### Educació

#### Quotes segons trams

Quota	Tram 1	Tram 2	Tram 3	Tram 4	Tram 5	Tram 6	Tram 7
Escola	60 €/mes	80 €/mes	100 €/mes	120 €/mes	140 €/mes	160 €/mes	180 €/mes
Matins*	40 €/mes	55 €/mes	70 €/mes	85 €/mes	100 €/mes	115 €/mes	130 €/mes
Menjador	2 €/dia	2,65 €/dia	3,3 €/dia	4 €/dia	4,65 €/dia	5,3 €/dia	6 €/dia

\* Els preus del servei de matins només s'apliquen a les places ofertes d'aquesta modalitat (9h a 2h).

A més del trams, la mateixa normativa contempla:

- La reducció del 10% del preu públic en els cas d'alumnes de les famílies nombroses i monoparentals de categoria general, a les famílies amb dos o més fills matriculats a les escoles bressol municipals o a les famílies amb infants amb certificat de reconeixement de discapacitats igual o superior al 33%.
- La reducció del 15% als alumnes de famílies nombroses i monoparentals de categoria especial.

Es considera la revisió de casos per causes sobrevingudes al llarg del curs que suposin un canvi de la situació familiar (situacions d'atur, finalització de prestacions econòmiques, naixement d'un fill, noves càrregues familiars, etc.).

#### Dades de l'aplicació de trams i descomptes, curs 2013-14

Tal com es pot observar en els gràfics, el 46% de les famílies usuàries de l'escola bressol han estat beneficiàries dels descomptes que suposen els trams i el 54% de les famílies paguen la quota màxima.

Trams	2013-14	2014-15
Tram 1	124	148
Tram 2	10	19
Tram 3	19	25
Tram 4	24	19
Tram 5	31	24
Tram 6	28	27
Tram 7	282	266

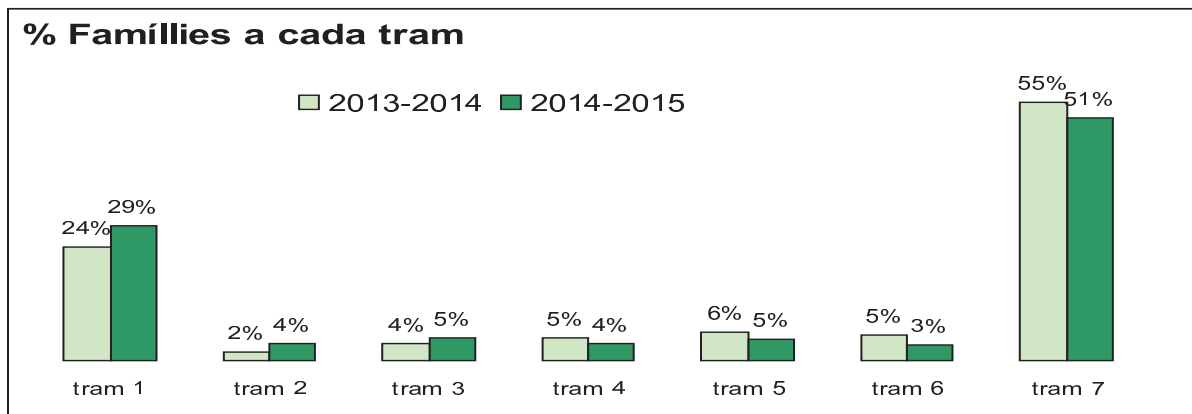

### Descomptes

Pel que fa als descomptes, cal diferenciar-ne dos tipus, els quals, no son acumulables:

- Famílies que estan al tram 1 amb dificultat econòmiques: a partir d'un informe de serveis socials poden demanar ajudes del 40% i del 70%.
  - De les 148 famílies que estan dins el primer tram (24 famílies més que el curs passat), les dificultats econòmiques fan que el 60% d'elles disposen d'un descompte del 70% d'aquest tram i un 9% tenen un descompte del 40%.

Respecte el curs passat, el nombre de famílies amb aquestes ajudes ha augmentat en un 28%.

- Famílies amb situacions diverses: nombroses, monoparentals, discapacitats... que poden gaudir dels descomptes del 10% o 15% .
  - Un total de 77 famílies gaudeixen d'aquests descomptes, fet que suposa un 15% dels usuaris de les escoles bressol.
  - En el quadre comparatiu dels cursos 2013-14 i 2014-15:

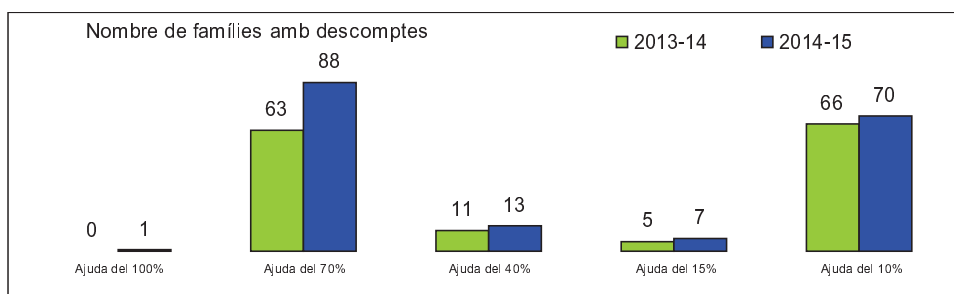

S'observa un augment d'un 40% d'ajudes del 70% respecte el curs passat.

Quadre comparatiu dels imports de les beques, ajudes i descomptes en els darrers anys:

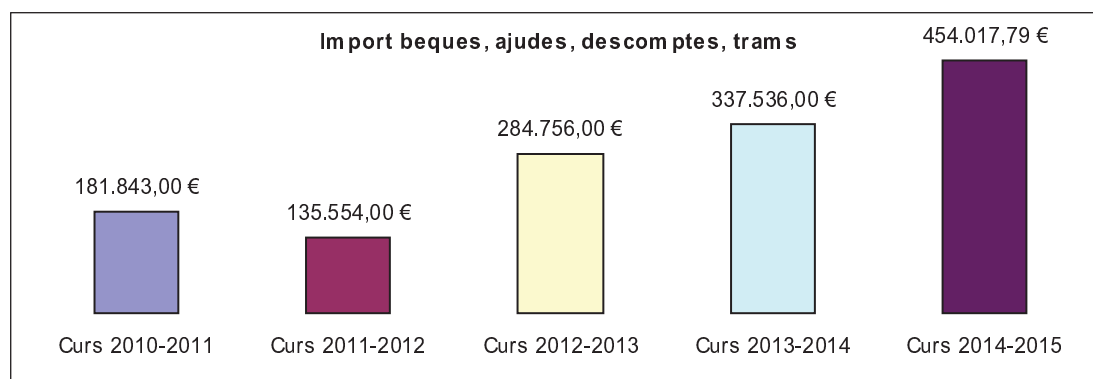

Aspectes a tenir en compte a la lectura del gràfic:

- Preus dels serveis: Fins el curs 2011-12 el preu del servei d'escola bressol era de 120€/infant/mes i el servei de menjador de 5€/infant/dia. A partir del curs 2012-13 el preu del servei d'escola bressol és de 180€/infant/mes i el preu de menjador de 6€/infant/dia. Això fa que la quantitat d'ajudes atorgades augmentés considerablement.
- Les beques previstes fins el curs 2011-12 era de 200.000€. El curs 2013-14 la previsió augmenta 100.000€ més.
- Aplicació dels trams. El darrer trimestre del curs 2012-13 s'aplica una prova pilot de cobrament per trams, en funció de la renda familiar. A partir del curs 2013-14 s'implementa durant tot el curs i a tots els centres.
- Ajudes a menjadors. El curs 2012-13 Creu Roja es va fer càrrec de una part dels rebuts de menjador de l'escola bressol Cavall fort. El curs 2013-14 i 2014-15 L'Ajuntament assumeix la despesa de menjadors de l'escola bressol Cavall fort.
- Augment considerable d'usuaris als menjadors. El curs 2014-15 el nombre d'usuaris que disposen d'ajuda al servei de menjador augmenta molt significativament (un 10% del total de menús).
- El curs 2014-15 disminueix el nombre de famílies del tram més alt, augmentant el nombre de famílies en els trams més baixos, i amb ajudes.

### Col·laboracions i convenis

Durant el curs 2014/15 alguns centres han variat el calendari de pràctiques i això ha permès atendre a més alumnes TEI (Tècnic d'Educació Infantil) i de grau de mestre que atenen les escoles bressol municipals. Els/les alumnes provenen de la Universitat de Girona i la Universitat de Vic, de l'institut de Montilivi i Institut Santiago Sobrequés de Girona, Institut Vallvera de Salt, Institut de Santa Coloma de Farners i Institut Obert de Catalunya.

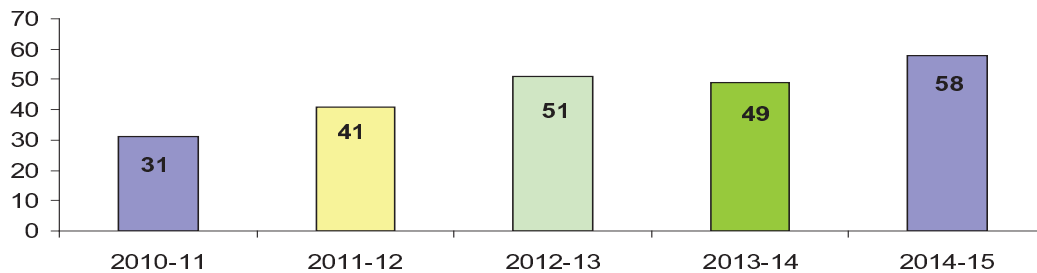

**Alumnes en període de pràctiques****Altres activitats**

Durant el curs, les escoles bressol municipals han atès diferents visites, com són:

- Grups d'alumnes dels Instituts de Girona, de Santa Coloma de Farners, d'Olot, de la Bisbal, de Sant Feliu de Guíxols, i de Salt, estudiants de TEI.
- Grups d'alumnes estudiants de Grau d'educació infantil de la UdG.
- Grups de mestres i educadors de diferents escoles bressol i escoles de primària de la província.

**Coordinació, treball en xarxa i formació del personal docent de les escoles bressol municipals**

Es continua treballant en xarxa i amb el convenciment que garanteix el manteniment del model organitzatiu i pedagògic de les escoles bressol municipals i millora l'eficàcia i eficiència del servei.

Amb aquesta voluntat es duen a terme les accions següents:

- Coordinació de l'equip educatiu de cada escola: una reunió setmanal
- Coordinació de cap de secció amb les direccions de totes les escoles amb una sessió de treball quinzenal.
- Continuació del treball de projectes, amb grups formats per personal educador de diferents escoles, amb l'objectiu d'unificar llenguatges, cohesionar equips i investigar en el camp educatiu. Alguns projectes són:
  - Les llegendes de Girona
  - Espais i materials
  - Redacció d'una revista de les escoles bressol municipals adreçada a famílies
  - La vida quotidiana
  - Què diem que fem?
  - La llum negra.
  - Shows

## Àrea de Ciutadania

### Educació

- Les emocions
- Dues jornades en període no lectiu, una per setmana santa i l'altra el mes de juliol, per a la formació interna, traspàs d'experiències i bones pràctiques entre el personal docent de les escoles municipals.

## 3.6.2. Oferta de places públiques a la ciutat per al curs 2015-16

### Places a les escoles bressol municipals

Centres	2010-11	2011-12	2012-13	2013-14	2014-15	2015-16
Escola Bressol Baldufa	72	72	77	79	68	72
Escola Bressol Cavall Fort	28	29	35	36	28	36
Escola Bressol El Pont	36	37	37	37	36	37
Escola Bressol El Tren	37	37	38	39	39	38
Escola Bressol Garbí	36	37	37	38	38	36
Escola Bressol L'Olivera	75	45	47	48	47	47
Escola Bressol La Devesa	-	-	77	44	48	49
<b>Total</b>	<b>284*</b>	<b>257*</b>	<b>348*</b>	<b>321*</b>	<b>304*</b>	<b>315*</b>

\*Les places ofertes són el resultat de descomptar les places ocupades per l'alumnat del curs anterior que segueix al centre.

Centres	Places totals	Places ofertes
Llar d'infants El Tarlà	91	54
Llar d'infants Sant Ramon Nonat	66	37
<b>Total</b>	<b>157</b>	<b>91*</b>

\*Les places ofertes són el resultat de descomptar les places ocupades per l'alumnat del curs anterior que segueix al centre.

### Places a les llars d'infants de la Generalitat

Centres Privats	2012-13		2013-14		2014-15		2015-16	
	Places centres	Oferta	Places centres	Oferta	Places centres	Oferta	Places centres	Oferta
	54	54*	36	18*	23	14*	24	16*

\*Les places ofertes són el resultat de descomptar les places ocupades per l'alumnat del curs anterior que segueix al centre.

Seguint la trajectòria d'oferir places d'escola bressol a preus públics a centres privats reconeguts pel Departament d'Ensenyament, pel curs 2015-16 s'oferirà una plaça per a infants de 2 anys (que segueixen del curs anterior), i dues places per centre, per a infants d'1any.

Dels 19 centres privats de la ciutat de Girona, 8 d'ells tenen places conveniades pel proper curs. El conveni preveu que les famílies paguin la quota pel servei d'escola bressol aprovada per l'Ajuntament -180€- i l'Ajuntament aboni als centres privats que han ofert la plaça, la diferència entre el que paguen les famílies i el preu de cada escola, fins a un màxim de 150€ per infant/mes. Els serveis alternatius a l'escola bressol (menjador, ampliació horària,...) corren a càrrec de les famílies.

### Oferta de places, sol·licituds rebudes i llistes d'espera pel curs 2015-16

El nombre de places a preus públics a la ciutat de Girona és de 693. Un total de 520 places pertanyen a les escoles bressol municipals, 157 a les llars d'infants de la Generalitat i 24 a escoles bressol o llars d'infants privades.

Gràfic comparatiu dels darrers anys de les sol·licituds rebudes, places ofertes i llista d'espera a les escoles bressol municipals, les llars d'infants de la Generalitat, i places amb conveni en centres privats, en finalitzar el període de preinscripció.:

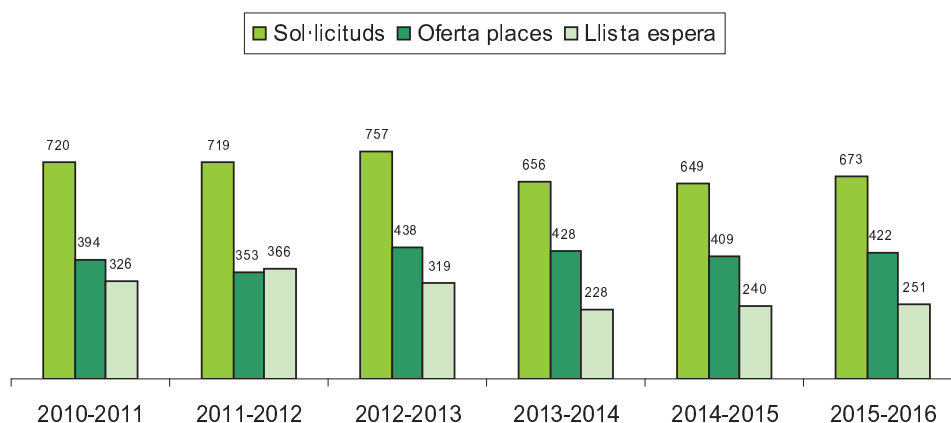

L'augment en l'oferta de places a les escoles bressol municipals el curs 2012-13 és degut a l'obertura de la nova escola bressol la Devesa. Les variacions en els cursos posteriors es degut a les places que deixen vacants els infants que passen a l'escola de primària.

S'observa un creixement d'un 4% de sol·licituds de places públiques pel curs 2015-16, al finalitzar el procés de preinscripció. Un 59% de les sol·licituds han estat ateses i el 41% han quedat en llista d'espera.

Dades d'inscripció de les escoles bressol municipals, les llars d'infants de la Generalitat i el global de les places amb conveni a les escoles bressol/llar d'infants privades:

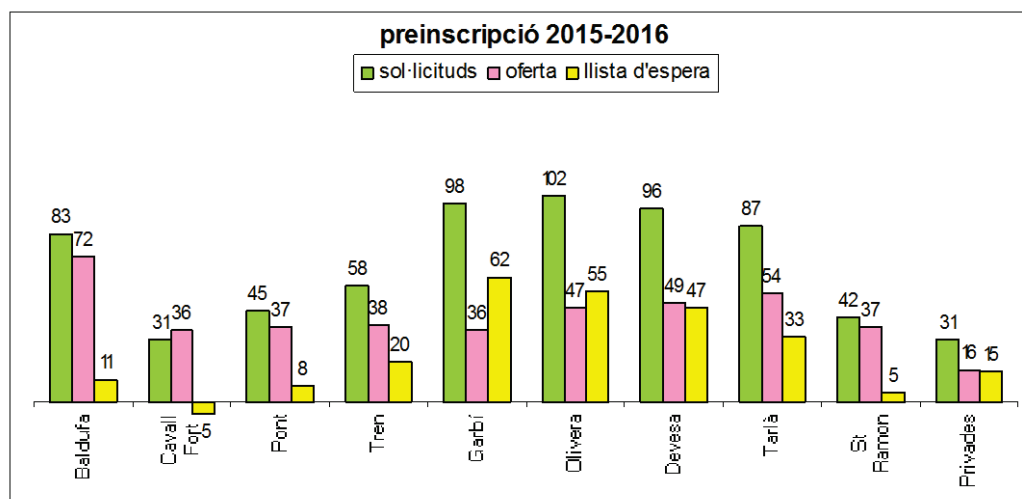

Són dades recollides al final del procés de preinscripció, ens trobem que hi ha escoles on la relació oferta-demanda és més descompensada, quedant llista d'espera, com pot ser Garbí, Olivera, Devesa i Tarlà i altres centres on es poden atendre la majoria de sol·licituds.

Aspectes a tenir en compte:

- La mobilitat externa (cap a altres poblacions) i interna (famílies que es traslladen de vivenda, feina.. dins la ciutat) és freqüent. Això també significa mobilitat d'infants als centres.
- La inestabilitat laboral provoca baixes i altes freqüents. Recordem que l'educació a aquest cicle no és obligatòria.
- La matrícula és viva durant tot el curs i sobretot a primers de setembre s'incrementa el nombre de famílies en llista d'espera.
- Una part de les famílies que queden en llista d'espera entren en segones o terceres opcions a altres centres. El nombre de famílies en llista d'espera a final de curs es redueix considerablement.

## 3.7. Altres serveis 0-3

### Estones

Amb la voluntat de donar resposta a les demandes de les famílies no usuàries de les escoles bressol, s'ofereix el servei Estones. És un espai de trobada i d'intercanvi per a infants de 0 a 3 i les seves famílies, on compartir vivències i experiències, per reforçar una percepció positiva de la maternitat i la paternitat, un lloc on les mares i els pares assisteixen amb la seva criatura i hi troben el suport de professionals.

S'han format dos grups de treball:

- 12 famílies amb infants nadons
- 12 famílies amb infants d'1 a 3 anys

S'han realitzat un total de 62 sessions, 31 de les quals han estat amb el grup de famílies amb infants d'1 a 3 anys i 31 sessions amb famílies amb infants de 0 a 1 any.

El servei s'han realitzat setmanalment, els matins de dilluns i de dimecres, amb una assistència molt regular i una valoració molt positiva per part de les famílies.

Índex de satisfacció	2010-11	2011-12	2012-13	2013-14	2014-15
Quantitat d'enquestes rebudes	15	15	17	20	16
Valoració general de l'espai	9,10	9,40	9,70	9,4	9,6
Temes tractats/activitats	9,41	9	9,10	9,0	9,3
Professionals	9,21	9,70	9,70	9,5	9,5
Respecte al teu o teva filla	9	8,90	9,30	9,6	9,3
Respecte a tu com a mare o pare	8,16	8,40	9,20	9,0	9,2
Valoració mitjana	8,78	9,08	9,40	9,3	9,4
<b>Diferencial global</b>		<b>0,3</b>	<b>0,32</b>	<b>-0,1</b>	<b>0,1</b>

Les valoracions que fan les famílies d'aquest servei son molt bones i **no s'observen diferències significatives** entre els diferents anys.

### 3.7.1. Coordinació de l'etapa d'educació infantil 0-6

L'etapa d'educació infantil 0-6 anys té unes necessitats i característiques molt similars. És per això que es realitzen diferents accions encaminades a millorar la coordinació i cohesió del cycle 0-3 anys i el cycle 3-6 d'aquesta etapa. Accions com:

- Grups de treball i seminaris entre professionals de 0-3: escoles bressol i 3-6:escoles de primària.
  - Aula de matemàtiques 0-6: escola Mare de Déu del Mont - EB El Tren.
  - Relació amb les famílies: escola de Taijà - EB Baldufa
  - Compartim espais: escola Carme Auguet - EB El Pont
  - Compartim metodologia: escola Pericot i EB L'Olivera
- Activitats esporàdiques entre centres que permeten conèixer i compartir:
  - L'hort i la biblioteca: escola Marta Mata - EB Garbí
  - Participació en activitats entre diferents professionals de l'escola bressol Cavall fort i les escoles de primària del sector est.

VI Jornada 0-6, amb el tema "De la mà", organitzada per la UdG, l'ICE i l'Ajuntament. Aquesta jornada va destinada a professionals de 0-6 anys i es celebra al Centre Cultural La Mercè. L'assistència ha anat creixent cada any, arribat a les 250 persones, aforament màxim de l'auditori de la Mercè.

## 3.8. Ajuts i subvencions

### 3.8.1. Programa d'ajuts als centres educatius

El Programa d'ajuts als centres educatius de la ciutat de Girona, agrupa les diferents convocatòries municipals que s'adrecen a aquests centres tot donant suport a projectes de diferents àmbits, facilitar la tasca dels centres i promoure l'equitat educativa. Aquest programa té dos objectius bàsics, donar suport, als centres educatius i les seves famílies en la concreció de projectes educatius o en el finançament d'algunes activitats incloses en la programació del centre i facilitar la informació i la participació dels centres educatius en aquestes convocatòries.

Aquest convocatòria inclou els ajuts per a la igualtat d'oportunitats, ajuts a les escoles per a biblioteques escolars, ajuts als centres educatius per a desplaçaments per a activitats del programa de Recursos Educatius, ajuts als centres educatius per l'ús subvencionat de l'auditori i ajuts al foment i promoció de l'esport

Centres Educatius participants	2010-2011	2011-2012	2012-2013	2013-2014	2014-2015
Ajuts per a la igualtat d'oportunitats	35	36	37	37	39
Ajuts per a l'ús subvencionat de l'auditori				4	6
Ajuts per al foment i promoció de l'esport escolar	11	12	13	14	19
Ajuts a desplaçaments per a activitats del programa de Recursos Educatius	9	6	5	6	5
Ajuts per a biblioteques escolars			29	31	32

Ajuts €	2010-2011	2011-2012	2012-2013	2013-2014	2014-2015
Ajuts per a la igualtat d'oportunitats	58.000	58.000	65.000	65.000	65.000
Ajuts per a l'ús subvencionat de l'auditori				Ús auditori	Ús auditori
Ajuts per al foment i promoció de l'esport escolar	16.000	16.000	16.000	25.000	25.000
Ajuts a desplaçaments per a activitats del programa de Recursos Educatius	3.543,95	3.485,25	2.626,75	1.705,25	2.520,75
Ajuts per a biblioteques escolars			16.590	19.890	32.850

### 3.8.2. Altres ajuts a activitats educatives

Durant l'any s'han atorgat subvencions específiques a entitats de la ciutat com a col·laboració en els seus projectes. Durant l'any 2015 s'han concedit 18 ajuts diferents per un import total de 24.534€.

## 3.9. Altres accions

### 3.9.1. Ciutat Amiga de la infància

Durant l'any 2015 s'ha estat treballant en el procés per al reconeixement de Girona com a "Ciutat Amiga de la infància" concedit per UNICEF. Per tal d'obtenir el reconeixement hi ha dos requisits bàsics i indispensables.

1. Consell d'Infants. S'ha constituït en el curs 2015-2016
2. Pla local d'Infància.

#### Pla Local d'Infància i Adolescència

L'any 2015 s'ha iniciat l'elaboració del Pla Local d'infància i Adolescència (PLIA) i se n'han desenvolupat les dues primeres fases: Diagnosi i elaboració de línies estratègiques.

La fase de diagnosi consta de tres pilars fonamentals, anàlisi quantitativa sociodemogràfica, elaboració de Mapa de Recursos i Serveis i dinamització de sessions participatives amb diferents agents.

La segona fase, elaboració de línies estratègiques: la finalitat d'aquesta fase és la de disposar d'una proposta estratègica d'actuació del PLIA.

S'han realitzat 5 sessions de treball participatives amb diferents agents de la ciutat (tècnics i tècniques municipals, docents, famílies, consells sectorials i regidors i regidores) i una sessió plenària conjunta i hi ha col·laborat un total de 117 persones.

### 3.9.2. 30a Trobada de tècniques i tècnics d'Educació de l'àmbit local

L'Ajuntament de Girona, conjuntament amb Tekhne (Associació catalana de tècniques i tècnics d'Educació de l'Àmbit local) van organitzar el 29 de gener de 2015 una trobada de professionals de l'Educació vinculats a l'acció local. El tema de la trobada va ser: *Educació i Acció Municipal: horitzó 2025* i es plantejava com a objectiu crear un espai de debat entre els participants i veure el paper dels municipis en Educació. Hi ha haver una participació de 78 tècnics, tècniques, regidors i regidores de 38 municipis de Catalunya.

## 3.10. Recursos humans i pressupost

El servei d'educació té adscrites un total de 101 persones de diferents categories i especialitats per cobrir les necessitats del servei.

No hi ha cap variació del nombre de personal adscrit respecte l'any anterior.

#### Pressupost

Personal	Despesa corrent	Transferències a tercers	Inversions	Total €
3.824.384	3.186.161	652.530	125.000	7.788.075

## Àrea de Ciutadania

Educació

---



## **4. Educació musical**

## **4.1. Educació musical**

### **4.1.1. Introducció**

#### **Organisme Autònom Local d'Educació Musical (OALEM)**

La funció de l'OALEM és gestionar les activitats relatives a promoció, foment i difusió de les manifestacions i ensenyaments artístics musicals del camp no professional que promou l'Ajuntament de Girona, així com el de gestionar el centre educatiu escola municipal de música de Girona i tots aquells altres centres i serveis que es vagin definint.

#### **Escola Municipal de Música (EMM)**

L'Escola Municipal de Música és un servei educatiu que es posa a disposició de tots els ciutadans i ciutadanes de Girona que tinguin interès a desenvolupar la seva formació musical.

### **4.1.2. Usuaris**

#### **Programes formatius**

- Sensibilització: Programa de dos anys de durada adreçat a l'alumnat de 5 i 6 anys, basat en la pràctica de la cançó i el moviment.
- Formació bàsica: En aquest programa la pràctica instrumental individual i en grup, i la pràctica coral és l'eix de l'aprenentatge musical. Aquesta formació es complementa amb l'aprenentatge del llenguatge musical.
- Música a Mida: Programa pensat per joves i adults amb la pràctica instrumental com a eix. Ofereix diverses d'assignatures optatives, de durada trimestral o anual, per tal que l'alumnat pugui adequar el seu currículum d'estudis musicals als seus propis interessos i aptituds.

#### **Activitats de curs**

Durant tot el curs s'han realitzat un total de :

- 46 audicions instrumentals.
- 10 Concerts de conjunts orquestrals i de conjunts instrumentals.
- 12 Concerts Corals

Aquests concerts i audicions s'han realitzat a diferents llocs de la ciutat: Auditori-Palau de Congressos, CC La Mercè, Fundació Ramon Noguera, Biblioteca Carles Rahola, Monestir de Sant Pere de Galligants i la pròpia Escola Municipal de Música.

### **Setmana concertant**

La Setmana Concertant es va realitzar del 6 al 12 de febrer amb els següents concerts: d'orquestrades, de grups instrumentals, de combos i concerts corals de Sensibilització.

La orquestra infantil de corda Pizzicato va tenir uns nens i nenes convidats de l'escola de música de Llagostera.

### **Projecte Montsalvatge**

El projecte s'ha realitzat a l'escola Santa Eugènia per afavorir la cohesió social la igualtat d'oportunitats i l'equitat educativa posant l'accent en la millora del rendiment i l'èxit escolar.

La coordinació dels professors ha anat a càrrec de la Rosa Corella, i la coordinadora de l'escola ha estat la professora Anna Agudo, mestre de música del mateix centre.

Aquest curs s'ha realitzat les següents activitats: 18 de desembre: Concert coral, 21 de març: 2n concert de barri, 27 de maig Tots Junts a Cantar i el 20 de juny: Concert del 75è aniversari de l'escola Santa Eugènia

El concert coral que es va fer el 18 de desembre, dirigit per la Jana Boadas i acompanyat per els professors del projecte, celebrava el 75è aniversari de l'escola, el professor de guitarra en Xavi Repilado va escriure una cançó per l'ocasió que va agradar molt tant als nens com als pares.

### **Cicle de concerts d'escoles de música del Temps de Flors**

Aquest any donant continuïtat al cicle de concerts d'escoles de música del temps de flors de Girona, han actuat un bon nombre d'escoles i formacions. El cicle va tenir lloc els dies 16 i 17 de maig al Monestir de Sant Pere de Galligants. De la nostra escola varen actuar els nostres grups de flutes i d'oboès i el grup de flutes de l'escola Santa Eugènia, del projecte Montsalvatge.

### **L'Estrella que volia tenir cua**

El 25 de maig els grups corals de formació bàsica acompanyats de professors i alumnes de l'escola van cantar la cantata L'Estrella que volia tenir cua de Jaume Cela dirigits per la Imma Pascual. A l'Auditori-Palau de Congressos

### **Concert de final de curs**

El 10 de Juny, a l'Auditori de La Mercè, vàrem poder gaudir un cop més de les corals Geriona infantil, juvenil, el cor Geriona i la coral Farinera.

Dirigits per l'Imma Pascual i acompanyats al piano per en Marc Piqué, vam sentir un concert molt variat i amb una posta en escena atrevida i cada vegada més cuidada.

### **Concerts de combos a la Fundació Ramon Noguera**

El dijous 18 de juny el combo Folk, el combo jazz i l'Stringjunts van realitzar un concert a la Fundació Ramon Noguera. Van gaudir d'un concert variat i vam acomiadar el curs amb una copa de cava.

#### **Audicions instrumentals**

Tots els instrumentistes van tocar com a mínim dos cops individualment en les audicions instrumentals que es van realitzar a l'auditori i l'aula 4 de l'EMM i a la biblioteca Carles Rahola. Aquestes audicions van tenir diferents formats i es van realitzar a finals de maig i desembre.

#### **Concert coral de Nadal**

El dimecres 16 de desembre els cors de formació bàsica, avançada i la Coral Farinera van cantar a l'Auditori de la Mercè, dirigits per la Imma Pasual amb l'ajuda dels professors de cant coral Pau Ferrer i Jana Boadas, acompanyats per els professors de l'escola Marc Piqué al piano, Esteve Zulet a la flauta i Enric Masriera al clarinet.

#### **Activitats extraordinàries**

Durant l'any s'han efectuat diverses activitats extraordinàries no programades però molt enriquidores per l'alumnat:

#### **Participació en la inauguració de l'exposició Partitures de ferro de Manel Palahí**

El quartet de clarinets va participar en la inauguració de l'exposició Partitures de ferro de Manel Palahí, que es va exposar del 1 de desembre fins l'11 de gener a l'Auditori-Palau de Congressos de Girona.

#### **Participació en el rodatge de la pel·lícula "L'actriu"**

El 2 de març: alumnes de l'EMM van participar en el rodatge de la pel·lícula "*l'actriu*".

La productora "DISTINTO FILMS" va gravar una part de la pel·lícula "L'actriu" a la ciutat de Girona. Els alumnes que hi van participar en del rodatge van ser: Biel Bigas, Martí Casadesús, Pol Moreno, Ignasi Barris, Pol Foz, Ferran Clapés, Ignacio Reina, Àlex Critg, Martí Massó i Pep Martínez.

A més, per a la gravació de la cançó que es va realitzar el dimecres 25 de febrer a l'Espai Marfà hi van participar en Martí Menció, Guim Oliver, Dani Posada, Nil Rodríguez, Jordi Esteve i Sam Blandon.

#### **IX Congrés de la Societat Catalana Balear de cures pal·liatives**

Aquest congrés es va celebrar els dies 13 i 14 de març a l'Auditori Palau de Congressos de Girona i la Coral Farinera va fer la seva actuació el dimecres 13 a les 20:00 a la Sala de Cambra amb un repertori variat durant uns trenta minuts.

#### **XIV Flautada**

El 14 de març, l'EMM va acollir aquesta trobada que enguany és la XIV edició.

Hi van participar al voltant de 100 alumnes de les escoles: EMM de Girona, Escola del Gironès, Palafrugell, Adrià Sardó de Calonge, Casino Llagostera, St. Feliu de Guíxols, Torroella de Montgrí, Temps de música de Figueres, El Gavià de l'Escala i Olot.

### **Colònies orquestrals al Molí nou de Calabuig**

El 18 d'abril les orquestres infantils de l'escola van gaudir les colònies orquestrals amb les orquestres de vent i corda de l'EMMB de Banyoles. Dirigits per en Càndid Rodríguez i en David Canet amb l'ajuda dels altres professors, els nens i nenes van oferir un bon concert. Els monitors van oferir entreteniment i jocs de nit i l'experiència va ser molt positiva.

### **II Contrabaixada**

El 19 d'Abril va celebrar la 2ª Contrabaixada de les comarques gironines. La trobada es va fer a Sta.Coloma de Farners.

### **Fagotada**

Cada any, alumnes de diferents escoles de música i conservatoris de Catalunya es reuneixen un dissabte per fer una jornada de treball. Aquest any, l'EMM va acollir aquesta trobada que va tenir lloc el 25 d'abril. El concert es va realitzar a l'Espai Marfà i hi van participar al voltant de 50 alumnes de les Escoles de música de l'Hospitalet, Igualada, Vic i Girona, i els conservatoris de Manresa, Igualada, Reus, Vila-seca, Tarragona, Barcelona i Girona.

### **Orquestrada de Santa Coloma de Farners**

El 24 de maig, l'orquestra juvenil de corda Béla Bartók va participar de l'orquestrada juntament amb alumnes de Santa Coloma, de l'escola de Banyoles, de Dosrius de Girona i de l'orquestra de la Selva. Vàrem tocar plegats 4 peces molt modernes que ens van agradar molt, Viva la Vida, Firework, Sweet child of mine i somewhere, la més clàssica.

L'escola de Santa Coloma ens va atendre molt bé amb un bon esmorzar, i després ens va portar al parc de Sant Salvador a dinar. Cada orquestra va fer el seu repertori i per culminar el concert vàrem tocar tots junts.

### **15a Fira del Pa amb tomàquet**

El diumenge 7 de juny el combo Joves de l'EMM de Girona va participar en un concert de combos que organitzava l'EMM Josep Carbó de Santa Coloma de Farners. La seva actuació va ser a les a la una del migdia i va ser molt atractiva pels alumnes de les altres escoles que van poder veure i escoltar els instruments de vent-metall del combo.

### **Festival Simfònic**

El 13 de juny el grup Stringjunts i el grup de guitarres de l'escola van oferir un concert al Museu d'Art de Girona dins el marc del festival Simfònic, festival que ofereix 100 concerts gratuïts simultanis a tot Catalunya.

### **Dia internacional de la música**

21 de juny, al C.C. La Mercè l'EMM va participar del dia internacional de la música amb les orquestres de vent

#### **Actes de l'Ajuntament**

30 de juny: acte de millors notes de secundària. Grup de flautes travesseres al saló de plens de l'Ajuntament

2 juliol: acte de millors notes de selectivitat: Quartet de clarinets al saló de plens de l'Ajuntament.

#### **Concert al Museu d'art de Girona per Santa Cecília patrona dels músics**

El diumenge 22 de novembre diverses formacions d'alumnes de l'escola de música van participar en un concert al Museu d'art de Girona: un quartet de corda, duets i trios de vent, guitarristes i una formació barroca creada per l'ocasió; van interpretar obres barroques, renaixentistes i modernes davant de les obres d'art de diverses èpoques, de temàtiques musicals. El públic va gaudir de les explicacions de la guia del museu i del petit tast musical. Una experiència molt maca per als alumnes de l'escola.

#### **Actuació de l'orquestra de corda en l'acte de constitució del consell d'infants**

El passat dijous dia 3 de desembre l'orquestra juvenil de corda Bela Bartok va tocar al Teatre Municipal de Girona. Ens van convidar per amenitzar l'acte de constitució del consell d'infants de Girona.

L'acte va ser al saló de plens i es va seguir en directe a l'espai del Teatre Municipal, lloc on hi havia els familiars dels escolars que formaran part del Consell, personal docent i ciutadania a títol personal. Després de l'acte de constitució del Consell d'Infants al Saló de Plens, l'alcalde i els regidors van anar al Teatre per continuar amb la commemoració dels 25 anys de la signatura de la Carta de Ciutats Educadores. Aquí van intervenir la secretària general de l'Associació Internacional de Ciutats Educadores (AICE), Marina Canals, i hi va haver l'actuació de l'orquestra.

## **Activitats de les corals Geriones**

#### **Presentació del 2n CD "Instants" del cor Geriona**

El 24 d'abril, dins el Festival Strenes! es va presentar el nou disc

#### **Passió segons Sant Mateu**

El 29 de març, el cor Geriona juvenil juntament amb l'Orquestra Barroca Catalana, el Cor Lieder Càmera i dirigits per Karl-Friedrich Beringer, van interpretar l'obra de J. S. Bach: *Passió segons sant Mateu*. El resultat va ser molt positiu i el cor juvenil de la nostra Geriona molt ben valorat tant per el públic, com per els músics i la crítica.

#### **Concert Lax'n'xics**

Dins la promoció del Festival Strenes d'enguany, la coral Geriona Infantil participa del concert Lax'n'xics del diumenge 12 d'abril a les 18:00 a l'Auditori – Palau de Congressos. En aquest concert, del grup català Lax'n'bustos, hi van participar també dues corals infantils més de la ciutat, les de les escoles del Preludi i la de l'Aula Musical.

## **Festivalot**

Èxit del concert de la Geriona amb el cantant Joan Dausà i la seva banda que va tenir lloc al Teatre Municipal el 6 de juny en el marc del Festivalot.

## **Jornada de treball de les Geriones a Can Sans Fellines**

El diumenge dia 4 d'octubre es va dur a terme una jornada de treball a la casa de colònies Can Sans Fellines a Viladasens per part dels corals Geriona Infantil i Juvenil i el Cor Geriona. La jornada, que va començar a les 9.30 del matí, va consistir en un seguit d'assajos per tal de preparar futures actuacions a l'Auditori de Girona i crear cohesió de grup, així com compartir experiències entre els/les cantaires dels tres cors del projecte Geriona. La trobada va finalitzar amb una actuació conjunta dels tres cors davant dels pares i mares a les 7 de la tarda.

## **Actuació de la Geriona a l'Auditori del Palau Falguera a Sant Feliu de Llobregat**

El diumenge 18 d'octubre es va celebrar un concert del Cor Geriona de l'Auditori de Girona a l'Auditori del Palau Falguera de Sant Feliu de Llobregat dins el marc del 8è Cicle Coral. El cor va interpretar cançons dels espectacles "La veu feta emoció" i "Instants". El concert va tenir una gran resposta per part del públic, que va finalitzar dempeus ovacionant el cor.

## **Concert a la Cripta Gaudí**

El dissabte dia 28 de novembre el Cor Geriona va oferir un concert a la Cripta Gaudí de la Colònia Güell a Santa Coloma de Cervelló. El concert va consistir en un recull del repertori que ha ofert en els seus diferents espectacles: "La veu feta emoció" i "Instants". La capella va quedar petita per la gran quantitat de públic que va assistir al concert.

## **Detalls de Nadal a l'Auditori-Palau de Congressos**

El Cor Geriona ha dut a terme el seu espectacle nadalenc *Detalls de Nadal* a la Universitat Internacional de Catalunya a Barcelona, a l'Auditori Palau de Congressos de Girona i al Teatre Centre Cultural de Valls. En la seva actuació a Girona, el cor va estar acompanyat per les corals Geriona Infantil i Juvenil de l'Escola Municipal de Música de Girona, amb un Auditori ple fins a la bandera: un gran èxit fruit d'uns mesos de treball intensos i frenètics.

## **Nadales a ritme de jazz i swing amb la Selva big band**

La Coral Geriona Infantil ha desenvolupat un projecte pedagògic conjuntament amb el Cor Infantil de l'Escola Municipal de Música de Pineda de Mar i la Selva Big Band. El dia de Sant Esteve al Centre Cultural de Pineda de Mar es va realitzar un concert i està previst fer-ne un altre el proper 3 de gener al teatre de Salt.

## Àrea de Ciutadania

Educació musical

# Activitats a través del centre de recursos educatius de Girona adreçades a les escoles de la ciutat

## Tallers de primària

Activitat adreçada a 2n curs de primària on l'alumnat pot assistir a un taller d'una de les famílies instrumentals que s'imparteixen a l'EMM (vent fusta, vent metall-percussió, piano o corda).

S'han realitzat dos sessions del taller de vent metall

Centre	Responsable	Curs	Grups	Alumnes	
Escola Verd	Montse Girbal	2n Primària	2	50	16 de març 11h (vent metall)
Escola Bell-lloc del Pla	Albert Heredia Bosch	2n Primària	4	96	Anul·lat
Escola Migdia	Núria Niell Casamort	2n Primària	2	50	16 de març 10h (vent metall)
Totals			8	196	

## Cicle d'audicions a l'aula

S'han realitzat quatre sessions d'audicions a l'aula

Centre	Responsable	Curs	Grups	Alumnes	
Escola Eiximenis	Gènia Casellas	1r Primària	1	25	2 març trompa 9 març oboè
Escola Sta. Eugènia	Anna Agudo	1r Primària	1	25	anul·lat
Escola Migdia	Nuria Niell Casamort	1r Primària	2	52	9 març trompa 23 març oboè
Totals			4	102	

## XIV Cicle d'Escoles de Música, dins el marc de "Girona, Temps de flors"

Com cada any, va coincidir amb els caps de setmana de l'exposició floral. Tots els concerts es van realitzar al monestir de Sant Pere de Galligants.



## dissabte 16

10:00	EMM de Banyoles
11:00	EMM Cellera de Ter
12:00	Col·legi Santa Maria de Blanes
13:00	Aula Musical de Girona
15:00	Escola Santa Eugènia de Girona - Projecte Montsalvatge
16:00	EMM de Girona
17:00	Sol de Solfa de Girona
18:00	Preludi de Girona
19:00	EMM de Besalú

## diumenge 17

10:00	EM del Gironès
11:00	Temps de Música de Figueres
12:00	Club Cultural Montessori-Palau
13:00	Claudefaula

**XVIII edició del Tots junts a cantar**

El passat 27 de maig es van reunir escoles de Girona, Salt, Vilobí i Fornells per cantar junts la cantata "L'esclat de la primavera" del compositor Joan Figueres, acompanyats per professors i alumnes de l'escola municipal de Girona.

Un total de 936 cantaires amb les següents escoles participants i mestres de música:

## A les 15 h

Escola Carme Auguet	Laura Serrats
Escola Fedac St. Narcís	M. Rosa de Domingo
Escola Mare de Déu del Mont	Dèlia Barea
Escola Migdia	Núria Niell
Escola Montjuïc	Glòria Bonal i M. Alba Vila
Escola Pla de Salt	Sílvia Noell
Escola Silvestre Santaló de Salt	Xevi de Vega

## A les 16.15 h

Escola Eiximenis	Gènia Casellas
Escola Gegant del Rec.	Carme Gutiérrez
Escola Montjuïc	Glòria Bonal i M. Alba Vila
Escola Sta. Eugènia	Jana Boadas
Escola Montjuïc	Meritxell Aran

## A les 17.30 h

Escola Annexa	Irene Clapés
---------------	--------------

## Àrea de Ciutadania

### Educació musical

Escola Les Deveses de Salt Rafa Gallardo

Escola La Farga de Salt Natàlia Nadal

Escola Dr. Masmitjà Carme Barceló

#### A les 18.45 h

Escola Dalmau Carles Gemma Ginastera

Escola Forn d' Anells de Fornells Ferran Jiménez

Escola Montfalgars Jerusalem Gallego i Núria Badet

Escola Pericot Gerard Descamps

Escola Vilademany (Aiguaviva) Íngrid Camps

## Aula Oberta. XVI edició

El nombre de participants de l'Aula Oberta de l'edició d'enguany ha sigut de 74 alumnes i la mitjana d'alumnat per sessió ha sigut de 59 alumnes.

**RAFAEL ESTEVE ALEMANY**  
És professor d'Història de la Música al Conservatori Superior del Llobregat. El 1998 va crear el projecte d'Aula Oberta a l'Escola Municipal de Música de Girona. Aquesta tal vegada múltipla intenció de fer fluir el coneixement més enllà del pur àmbit acadèmic, afortunadament, s'ha consolidat com a oferta cultural de la ciutat i ha estat l'origen de nombrosos cursos que imparteix per tot l'Estat. Per a més informació, podeu consultar el lloc web: [www.rafaelesteve.com](http://www.rafaelesteve.com)

**INFORMACIÓ**  
Període d'inscripció: a partir de l'1 de juliol de 2014.  
La inscripció es pot fer a tot el cicle (13 sessions) o a sessions individuals.  
Les places són limitades i s'ompliran per rigorós ordre d'inscripció.  
La inscripció es fa per formulari web a l'apartat de preinscripcions [www.girona.cat/emm](http://www.girona.cat/emm).

**Preu:**  
Tot el cicle: 88 €  
Sessió individual: 11 € o 9 € a partir de 3 sessions.  
El pagament del curs es fa per domiciliació bancària i s'ha de fer efectiu a partir del 8 de setembre de 2014.  
Lloc: Centre Cultural La Mercè. (Sala Polivalent)  
Horari: de 10.30 a 13.30 h  
L'EMM es reserva el dret de modificar el programa o l'horari establert, així com d'anul·lar alguna de les sessions en el cas que el nombre d'inscrits no fos suficient per realitzar-les.

**Nota:** a partir de l'1 de setembre, l'EMM realitzarà una descompte del 50% a aquelles persones que ja són socis. Només cal demanar a la nostra Escola o, un cop començar el curs, a la secretaria de La Mercè.

**ESCOLA MUNICIPAL DE MÚSICA DE GIRONA**  
C/ República, 19 - 17003 (GIRONA)  
Tel: 972 210 026 - Fax: 972 411 524  
C/Cor: emm@girona.cat - [www.girona.cat/emm](http://www.girona.cat/emm)

**Horari d'atenció al públic**  
Període no lectiu: de 10 a 14 h  
Període lectiu: dilluns, dimecres i divendres de 10 a 13 h i tota les tardes de 17.30 a 20 h

**CENTRE CULTURAL LA MERCÈ**  
Plaça de la Mercè - 17001 GIRONA  
Tel: 972 223 305 - [www.girona.cat/culturab](http://www.girona.cat/culturab)

**XVI EDICIÓ**  
**AULA OBERTA D'AUDICIÓ MUSICAL**  
D'octubre de 2014 a maig del 2015  
al Centre Cultural La Mercè  
A càrrec de  
**Rafael Esteve Alemany**

**girona.cat**  
**emm@girona.cat**  
**www.girona.cat/emm**  
Escuela Municipal de Música

**XVI EDICIÓ AULA OBERTA D'AUDICIÓ MUSICAL**

**"Temps i espai per parlar de música"**

Així podem definir això que l'Escola Municipal de Música, brinda als ciutadans de Girona i a tothom qui ho desitgi, veure d'allà on veigui. Un temps que fa referència tant als generosos nombres i durada de les sessions, com al lloc on es desenvolupa des de la seva inauguració. L'acceptació i agrament dels assistents davant aquesta iniciativa cultural són la raó de ser de la seva continuïtat i existència. Fugim, doncs, de la de ser repetit. L'espai que ha acollit l'Aula Oberta ha estat també sempre un marc digne de gràtuit, des de la mateixa Casa Emma, seu de l'Escola Municipal de Música, fins al Centre Cultural La Mercè en els darrers anys.

**A qui va adreçada l'Aula Oberta?**

A qualsevol persona adulta, pre o gran, amb interès per la música clàssica i els aspectes humanístics que l'envolten. No cal tenir coneixements previs ni haver assolit als darrers cursos, així com tampoc és imprescindible multi-cul·lar-se a totes les sessions. Seren alumnes incorporats recentment i d'altres que venen des de la primera convocatòria; persones sense cap mena de formació musical i d'altres amb la titulació superior. L'agenda es pot organitzar a la mida de cadascun i tothom pot gaudir-ne gràcies al tot i a l'altre detallista amb què s'exposen obres d'altíssima qualitat artística.

**Contingut i articulació del curs**

El format d'enguany, elaborat a l'entorn dels mòduls que de manera natural genera la divisió en tres parts d'un curs acadèmic, comença amb un reconegut pasista per la primera meitat del segle XIX. Així, de la mà de Beethoven, Schubert i Liszt, veurem aquest instrument tota primera tan diversos com el format concert, la música de cambra i tractat en solitari. El bloc culmina amb l'òpera Rigoletto de Verdi, la qual ens fa entrar no només en el drama dramàtic més excel·lent, sinó també en les qualitats heretades d'un llibret basat en l'obra teatral Le roi s'amuse de Victor Hugo.

El segon trimestre ens presenta un personatge recurrent al llarg d'un segle i mig de música. És tracta del prota persa Zoroastre, també conegut com Zaratustra. Al llarg de la història la llegenda, podem seguir la seva petjada en molts i tan heterogenis com la més que seriosa tragèdia lírica del barroc francès, o la veia còmica i escènica del sèngel clàssic austríac i, qui es serà el Caràcter de La flauta màgica? Finalment, i capitant totalment el seu discurs original, també en el poema simfònic que Richard Strauss va escriure inspirant-se en l'obra heroica de Nietzsche i entre els tres Zoroastres, dos autors amb preses situades a les fronteres cronològiques de l'era encarnacions musicals, unificades pel gènere –el concert– i la família instrumental triada com a solista –la corda. Així, si Vivaldi ens continua sorprenent amb les quatre estacions malgrat haver desenvolupat els quatre concerts per a violí més populars del repertori, no ho fa menys Dvorák amb el seu colpidor Concert per a violoncel.

Les sessions del darrer trimestre queden emmarcades entre dues obres del mestre de tots els temps: Johann Sebastian Bach. És tracta de dues cantates de signe oposat, l'una religiosa i l'altra profana, connectades amb dues simfonies ben representatives de la segona meitat del segle XIX. Així, si la Cantata 150 té un vèndre directe amb la 4a simfonia de Brahms pel tema que aquest utilitza en el darrer moviment, el punt d'inflexió de la fa de Mafiala simbolitza amb un fruit de cura sobrenatural desmentida tractant-se de Bach: la delícia i aromàtica Cantata del calze.

Com sempre, obres ben contrastades i a l'hora subtilment connectades entre si. En alguns casos desatesa i en d'altres d'altíssima voltagió emocional. Sempre aplicades en la història de la música i posades en relació amb la història de l'art, especialment la Renascença, l'art de la penúltima època transfigurada en música.

**PROGRAMA**

**Sessió inaugural:** Dissabte 4 d'octubre de 2014  
**Ludwig van Beethoven, Concert per a piano núm. 5, "Emperador"**  
 Dissabte 18 d'octubre de 2014  
**Franz Schubert, Quinze en La Major, "La truita"**  
 Dissabte 15 de novembre de 2014  
**Franz Liszt, Arxys de pelegrinatge**  
 Dissabte 29 de novembre de 2014  
**Giuseppe Verdi, Rigoletto**

---

Dissabte 10 de gener de 2015  
**Jean-Philippe Rameau, Zoroastre**  
 Dissabte 24 de gener de 2015  
**Antonio Vivaldi, Les quatre estacions**  
 Dissabte 14 de febrer de 2015  
**Wolfgang Amadeus Mozart, La Flauta Màgica**  
 Dissabte 14 de març de 2015  
**Richard Strauss, Així parla Zaratustra**

---

Dissabte 11 d'abril de 2015  
**Johann Sebastian Bach, Cantata 150, "Invers Tu eleva la meua ànima"**  
 Dissabte 25 d'abril de 2015  
**Johannes Brahms, Simfonia núm. 4**  
 Dissabte 9 de maig de 2015  
**Gustav Mahler, Simfonia núm. 1, "Tità"**  
 Dissabte 23 de maig de 2015  
**Johann Sebastian Bach, Cantata 211, "del Calze"**  
 Dissabte 30 de maig de 2015  
**Antonin Dvorák, Concert per a violoncel**

## Dades específiques curs 2014-2015

(les dades corresponen a data de novembre 2014)

### Usuaris / Programes Formatius

#### Gènere

Curs	Nois	Noies	Total	Diferència
2014-2015	235	362	597	▲ 3,10%
2013-2014	241	338	579	▼ 2,85%
2012-2013	258	338	596	▼ 6,44%
2011-2012	282	355	637	▲ 3,24%
<b>2010-2011</b>	<b>264</b>	<b>353</b>	<b>617</b>	

Curs	- 14	15 a 24	25 a 29	26 a 35	30 a 39	36 a 65	+ 65	+ 40
2014-2015	394	53	3	4				143
2013-2014	361	73	2		10			133
2012-2013	384	38		7		132	35	
2011-2012	393	59		28		118	39	
2010-2011	346	95		10		127	39	

## Àrea de Ciutadania

Educació musical

### Procedència de l'alumnat de l'EMM per Zona

Curs	Fora de Girona província	Resta de Girona província	Girona ciutat	Total
2014-2015	5	54	538	<b>597</b>
2013-2014	5	50	525	<b>579</b>
2012-2013	3	62	531	<b>596</b>
2011-2012	12	75	550	<b>637</b>
2010-2011	7	63	547	<b>617</b>

### Procedència de l'alumnat de l'EMM per Codi Postal de la província de Girona

	Alumnat	%	Alumnat	%	Alumnat	%	Alumnat	%	Alumnat	%
	2015		2014		2013		2012		2011	
Girona 17001	44	8,22	42	8,00	44	8,29	43	7,82	51	8,27
Girona 17002	97	18,13	97	18,48	88	16,57	88	16,00	86	13,94
Girona 17003	177	33,08	168	32,00	165	31,07	175	31,82	165	26,74
Girona 17004	37	6,92	37	7,05	35	6,59	39	7,09	44	7,13
Girona 17005	96	17,94	99	18,86	106	19,96	110	20,00	105	17,02
Girona 17006	37	6,92	33	6,29	34	6,40	37	6,73	30	4,86
Girona 17007	47	8,79	49	9,33	59	11,11	58	10,55	61	9,89
Girona Total	535		525		531		550		547	

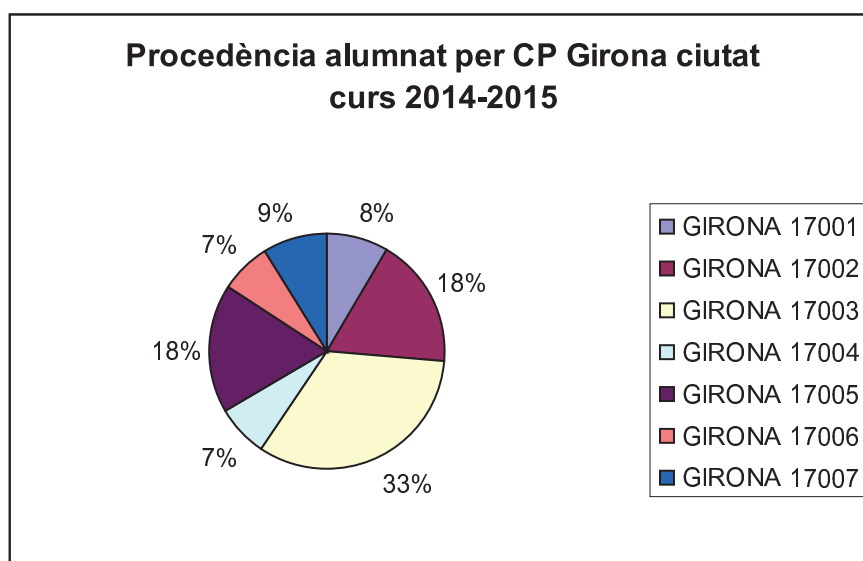

**Percentatge d'ocupació: % derivat del nombre de places ocupades en relació al nombre total de places**

	Oferta	Ocupació	%
2014-2015			
Sensibilització	80	80	100
Formació Bàsica	272*	239	88
Formació Avançada	30	31	103
Música a Mida	25*	25	100
Aula Iniciació			
Aula Oberta	100	57	57
Grups, conjunts...			
C. Geriona Infantil	40	36	90
C. Geriona Juvenil	35	34	97
Cor Geriona	30	14	47
C. Adults	40	48	120
Girona Banda Band			
Grups instrumentals i veu	27	22	81

La Coral Geriona Juvenil passa a ser el Cor Geriona i entremig es crea una nova Coral Geriona Juvenil d'edats compreses entre els 12 i 17 anys.

\*En el moment que vam pensar l'oferta formativa no sabíem quants alumnes tindríem de FBC3 i quants de MM, i vam posar 70 en cada programa, oblidant aclarir que no havíem de fer la suma dels dos nombres, sinó que entre tots 2 programes màxim hi ha via 70 places previstes.

De la mateixa manera, no sabíem quants alumnes tindríem de grups instrumentals, i vam afegir aquestes possibles places al programa de Formació Bàsica. Així mateix es veu que a FB no estem al 100% d'ocupació i a grups instrumentals tenim 22 alumnes que no figuraven a la revisió de l'oferta.

Per tant, proposem que la oferta de MM la modifiquem a 25 alumnes i la de FB3rC a 45 alumnes, i comptar que els 22 alumnes de grups instrumentals estaven inicialment previstos a la suma total de FB.

## Àrea de Ciutadania

Educació musical

---

## **5. Esports**

## 5.1. El Servei

El Servei Municipal d'Esports és el responsable del desplegament de les polítiques esportives municipals per fomentar i promoure la pràctica de l'activitat física i de l'esport en les seves diferents vessants esportives, tant a nivell individual com col·lectiu de la ciutadania.

D'acord amb el Pla de Govern de la Regidoria d'Esports 2015-2019, els objectius del Servei Municipal d'Esports es concreten en sis línies estratègiques, vinculades principalment a l'àmbit de les activitats, instal·lacions i de suport a les entitats:

- Incrementar les relacions amb el territori en l'àmbit esportiu, buscar sinèrgies i fer un ús més eficient dels equipaments municipals per ampliar i millorar l'oferta d'activitats i d'usos, a les entitats i a la ciutadania en general.
- Millorar i ampliar les relacions amb les entitats de l'àmbit esportiu, esportiu-educatiu, social i d'altres, amb la voluntat de fomentar la participació d'acord amb les línies i objectius estratègics de la política municipal esportiva i respondre millor a les necessitats i expectatives.
- Potenciar el treball i la coordinació transversal amb la resta de serveis i regidories, per optimitzar recursos, millorar processos i en definitiva, ser més eficients en la definició d'objectius i criteris.
- Revisar i millorar el model de gestió dels equipaments municipals.
- Liderar i impulsar, amb el conjunt d'entitats, la potenciació de l'esport base com una línia prioritària i la consolidació com un pilar bàsic en l'educació i element de cohesió social.
- Potenciar tant la comunicació interna com externa del servei per incrementar el valor de la pertinença.

### Projectes més destacats 2015:

- La ciutat ha obtingut la certificació de Destinació de Turisme Esportiu (DTE) en la modalitat de Multiesports (atletisme, natació, tennis, running i ciclisme), que atorga l'Agència Catalana de Turisme.
- S'ha renovat el Consell Plenari del Consell Municipal de l'Esport i s'han creat cinc comissions de treball, una d'elles per actualitzar el MIEM i aprofitar per donar-li una mirada estratègica sobre la pràctica esportiva a la ciutat de Girona.
- La ciutat ha acollit una trentena de curses i marxes populars. Destacar la 2ª edició de la Cursa de la Dona, cursa que va comptar amb més de 3.000 inscrites.
- S'ha instal·lat punts d'accés wifi a tots els pavellons esportius municipals.

S'ha augmentat un 20% la dotació pressupostària de la convocatòria d'ajudes ordinàries destinada a les entitats i clubs esportius de la ciutat.



## 5.2. Eix d'activitats

El Servei Municipal d'Esports de l'Ajuntament de Girona, amb l'objectiu d'apropar l'activitat física i l'esport a tota la ciutadania, porta a terme diferents projectes:

- **Activitats físicoesportives, activitats aquàtiques, i activitats d'estiu:** aquests tres projectes d'activitats dirigides volen apropar i garantir l'accés a la pràctica físicoesportiva a tota la ciutadania.
- **Fem ciutat... fem esport!**, compost per dos subprojectes:
  - Activa't tot l'any
  - Posa't a córrer!
- **Lligues d'Esport de Lleure Intermunicipals**
- **Recursos Educatius**, treball transversal amb l'Àrea d'Educació
- **Comunicació: web, facebook i twitter**

### 5.2.1. Activitats físicoesportives

Les activitats que s'inclouen en aquest projecte es porten a terme a les instal·lacions centrals (pavellons municipals de Palau, Santa Eugènia, Fontajau i Pont Major), a les instal·lacions esportives dels centres escolars Verd, Bruguera i Pla, així com en altres espais: el CREC de Sant Daniel, el local social de Germans-Sabat Taialà, el Centre Cívic Barri Vell – Mercadal, l'Espai Marfà i la Zona Esportiva de la Devesa, durant el període d'octubre a maig/juny.

El projecte d'activitats físicoesportives (conjuntament amb el projecte d'activitats aquàtiques i el projecte d'estiu) té com a objectiu principal acostar la pràctica de l'activitat física i l'esport a tota la ciutadania.

Quadre resum de les activitats físicoesportives segons a qui va adreçada, el tipus i la instal·lació:

Adreçat a	Activitat	Instal·lació
Infants i joves	Escola de tennis	Zona esportiva de la Devesa
	<i>New dance</i>	Pavelló municipal Girona-Fontajau
	Psicomotricitat	Pavelló municipal Girona-Fontajau
Adults i gent gran	Esquena sana	Pavelló de santa. Eugènia
	Activitat física terapèutica	Centre cívic pont major
		Pavelló Pont Major
		loga
Adults	Activitat física de manteniment	CREC de sant Daniel
		Escola verd

## Àrea de Ciutadania

### Esports

		ESCOLA BRUGUERA
		ESCOLA PLA
Pilates		Pavelló girona-fontajau
		ESCOLA PLA
		CENTRE CÍVIC BARRI VELL-MERCADAL
Escola de tennis		Zona esportiva de la devesa
Abdominals i estiraments		Centre cívic barri vell-mercadal
		PAVELLÓ MUNICIPAL GIRONA-FONTAJAU
		ESPAI MARFÀ
Manteniment training, tò i gac		Pavelló de palau
		PAVELLÓ DE GIRONA-FONTAJAU
Manteniment training, tò, gac i aerotò		Espai marfà
		PAVELLÓ DE PALAU
		Pavelló de palau
		PAVELLÓ GIRONA-FONTAJAU
		ESCOLA PLA
		Pavelló de palau
Gent gran	Gimnàstica dolça	PAVELLÓ DE STA. EUGÈNIA
		PAVELLÓ GIRONA-FONTAJAU
		GERMANS SÀBAT - TAIALÀ

Es valora positivament el resultat de les inscripcions per l'alt grau d'ocupació (oferta/demanda).

Edat	De 0-14	De 15-25	De 26-35	De 36-65	Més de 65
	84	290	330	154	223
<b>Total</b>					<b>1.081</b>

Procedència	Girona ciutat	Altres poblacions
	92,60%	7,40%

Gènere	Dones	Homes
	86,22%	13,78%

	2014	2015	Diferencial
Places ofertes	1.334	1.262	-5,40%
Percentatge d'ocupació	84,41%	85,66%	1,48%

Es valora positivament el resultat de les inscripcions per l'alt grau d'ocupació (oferta/demanda).

	2014	2015	Diferencial
Instal·lacions centrals	7,60	7,37	-3,03%
Activitats en centres escolars	8,00	7,62	-4,75%

Usuaris/àries en pavellons municipals

	Pavelló Palau	Pavelló Santa Eugènia	Pavelló Fontajau	Zona Esportiva Devesa	Pavelló Pont Major	Total
Escola Esportiva Tennis	-	-	-	87	-	87
Manteniment training, to i GAC	143	-	41	-	-	184
Aerotò	17	-	29	-	-	46
Abdominals i estiraments	-	-	18	-	-	18
Pilates	-	-	48	-	-	48
loga adults	-	-	36	-	-	36
Gimnàstica dolça	81	40	49	-	-	170
Esquena Sana	-	11	-	-	-	11
loga gent gran	-	-	21	-	-	21
Activitat física terapèutica	-	-	-	-	56	56
New Dance	-	-	9	-	-	9
<b>Total</b>	<b>241</b>	<b>51</b>	<b>251</b>	<b>87</b>	<b>56</b>	<b>686</b>

## Àrea de Ciutadania

### Esports

	CC Barri Vell-Mercadal	Espai Marfà	Escola Pla	Escola Bruguera	Escola Verd	G. S. Taialà	St. Daniel	Total
Activitats per adults	56	32	158	50	60	21	18	395
<b>Total</b>	<b>56</b>	<b>32</b>	<b>158</b>	<b>50</b>	<b>60</b>	<b>21</b>	<b>18</b>	<b>395</b>

### 5.2.2. Activitats aquàtiques

Aquest projecte d'activitats en el medi aquàtic es porten a terme en les piscines municipals de Santa Eugènia – Can Gibert del Pla i de Palau, durant el període d'octubre a maig. Estan adreçades a les diferents franges d'edat: nadons (a partir de 6 mesos), infants, joves, adults i gent gran.

Dins d'aquest projecte s'engloba el programa de natació escolar adreçat a les AMPA i escoles bressol, escoles d'educació infantil i primària.

Quadre resum de les activitats aquàtiques segons a qui va adreçada i el tipus i la instal·lació:

Destinatari	Activitat	Equipament – Piscina Municipal
Embarassades	Activitat aquàtica prepart	Sta. Eugènia - Can Gibert del Pla
Nadons	Activitat aquàtica per a nadons	Sta. Eugènia - Can Gibert del Pla
Infants	Familiarització al medi aquàtic per a infants de 3 a 5 anys	Palau i Sta. Eugènia - Can Gibert del Pla
	Iniciació al medi aquàtic per a infants de 6 a 10 anys	Palau i Sta. Eugènia - Can Gibert del Pla
	Perfeccionament al medi aquàtic per a infants de 6 a 10 anys	Palau i Sta. Eugènia - Can Gibert del Pla
Joves	Escola aquàtica 1 d'11 a 13 anys	Palau i Sta. Eugènia - Can Gibert del Pla
	Escola aquàtica 2 de 14 a 17 anys	Palau i Sta. Eugènia - Can Gibert del Pla
Adults	Curs iniciació	Palau i Sta. Eugènia - Can Gibert del Pla
	Curs perfeccionament	Palau i Sta. Eugènia - Can Gibert del Pla
	Clínic de natació	Palau i Sta. Eugènia - Can Gibert del Pla
	Aquafitness adults	Palau i Sta. Eugènia - Can Gibert del Pla
	Activitat aquàtica terapèutica	Palau i Sta. Eugènia - Can Gibert del Pla
Gent gran	Hidrogimnàstica gent gran	Palau i Sta. Eugènia - Can Gibert del Pla
	Curs iniciació	Palau

Edat	De 0-14	De 15-25	De 26-35	De 36-65	Més de 65
	649	40	80	197	139
<b>Total</b>	<b>649</b>	<b>40</b>	<b>80</b>	<b>197</b>	<b>139</b>

Girona ciutat	Altres poblacions
82,44%	17,56%

Dones	Homes
63,44%	36,56%

	2014	2015	Diferencial
Places ofertes	1.558	1.283	-17,65%
Percentatge d'ocupació	92,61%	86,13%	-7,00%

Es valora positivament el resultat de les inscripcions per l'alt grau d'ocupació (oferta/demanda).

Índex de satisfacció del servei Nota mitjana (0-10)	2014	2015	Diferencial
Activitats aquàtiques	8,10	7,87	-2,84%
Natació escolar	8,60	8,5	-1,16%

Usuaris/àries en curssets i activitats	Piscina Palau	Piscina Can Gibert	Total
Cursets nens/es	285	304	589
Escola Aquàtica	30	29	59
Cursets Adults	153	165	318
Cursets Gent Gran	89	50	139
<b>Total</b>	<b>557</b>	<b>548</b>	<b>1.105</b>

Detall d'usuaris/àries Natació Escolar	Piscina Palau	Piscina Can Gibert	Total
Bressol	8	-	8
Infantil	20	50	70
Primària	130	153	283
<b>Total</b>	<b>158</b>	<b>203</b>	<b>361</b>

### 5.2.3. Activitats d'estiu

Aquesta projecte consta d'activitats aquàtiques que es porten a terme a les piscines municipals de Palau i Santa Eugènia – Can Gibert del Pla, i de l'Estiu Actiu (ioga, pilates i aerotò) que es realitzen al Pavelló Municipal Girona – Fontajau.

## Àrea de Ciutadania

### Esports

Aquestes activitats es realitzen durant el mesos de juny, juliol i setembre.

De 0-14	De 15-25	De 26-35	De 36-65	Més de 65	Total
234	28	101	81	32	476

Girona ciutat	Altres poblacions
83,12%	16,88%

Dones	Homes
69,80%	30,20%

	2011	2012	2013	2014	2015	% Diferencial 2014- 2015
Places ofertes	580	653	597	615	476	-22,60%
Percentatge d'ocupació	88,97%	66,62%	90,53%	80,65%	78,55%	-2,60%

Índex de satisfacció del servei Nota mitjana (0-10)	2011	2012	2013	2014	2015	% Diferencial 2014- 2015
Activitats aquàtiques	7,36	7,81	7,89	7,90	7,60	-3,80%
Estiu actiu	8,00	8,30	8,51	8,60	8,50	-1,16%

Usuaris/àries	Piscina Palau	Piscina Can Gibert	Pavelló Fontajau	Total
Cursets nens/es	104	99	-	203
Escola aquàtica	21	20	-	41
Cursets adults	57	38	103	198
Cursets gent gran	19	15	-	34
Total	201	172	103	476

### 5.2.4. Lligues d'Esport de Lleure Intermunicipals

És una competició de lleure, de futbol sala i bàsquet, que es realitza en el període d'octubre a maig i està organitzada conjuntament amb els ajuntaments de Sant Julià de Ramis i Sarrià de Ter. La secretaria de les lligues va ser assumida per l'Ajuntament de Girona.

Usuaris/àries	Equips	Jugadors
Futbol Sala	10	91
Bàsquet	5	54
<b>Total</b>	<b>15</b>	<b>145</b>

Dones	Homes
-	100%

Futbol Sala	2014	2015	Diferencial
Places (equips)	20	15	-15%
Percentatge d'ocupació	80%	80,00%	5%

### 5.2.5. Recursos educatius

El Servei Municipal d'Esports participa amb la Caseta de la Devesa en el projecte Recursos Educatius, portant a terme els recursos de: **Alimentació i activitat física**, aquest organitzat conjuntament amb l'Equip Municipal de Promoció de la Salut de l'Ajuntament, i **L'esport i els seus valors**.

#### Alimentació i activitat física

A partir d'un petit material a treballar pel docent, es realitza al centre escolar una xerrada pràctica i participativa per tècnics de les àrees d'Esport i Salut.

Els objectius són transmetre els beneficis tant d'una alimentació equilibrada com dels bons hàbits esportius per conscienciar a l'alumnat del problema actual de l'obesitat a la infància i dels aspectes negatius de l'abandonament de la pràctica esportiva que es dona en els nens i sobretot en les nenes en acabar la primària.

Durant el curs escolar 2014/2015 les escoles que varen participar són les següents:

Centre	Grups	Alumnat
Escola Santa Eugènia	1	25
Escola Sagrat Cor de Jesús	1	22
Escola Mare de Déu del Mont	1	24
Escola Domeny	2	50

## Àrea de Ciutadania

### Esports

Escola Annexa – Joan Puigbert	2	52
Escola Cassià Costal	2	50
Escola Bosc de la Pabordia	1	25
<b>Total</b>	<b>10</b>	<b>248</b>

### L'esport i els seus valors

Es realitza al centre escolar una xerrada pràctica i participativa per un tècnic del Servei Municipal d'Esports, amb el suport d'un esportista d'elit de la ciutat. El tècnic fa la part teòrica i l'esportista explica les seves vivències esportives tot relacionant-les amb el tema del recurs.

Els objectius del recurs són fomentar l'esport en edat escolar, transmetre els valors educatius de l'esport i poder-los aplicar a la vida diària.

Centre	Grups	Alumnat
Escola Annexa-Joan Puigbert	4	94
Escola Pla de Girona	3	71
Escola Fedac – Pont Major	2	45
Escola Sta. Eugènia	2	50
Escola Cassià Costal	2	48
Escola Domeny	6	150
<b>Total</b>	<b>19</b>	<b>458</b>

## 5.2.6. Fem ciutat... Fem Esport

El projecte Fem Ciutat... Fem Esport! 2015 té com un dels seus objectius posar a l'abast de tota la ciutadania un ampli ventall d'activitats esportives i d'aquesta manera poder potenciar totes les vessants de l'esport: l'oci, la salut, la recreació i la competició, al llarg de l'any.

Consta de dos subprojectes de caràcter anual: **Activa't tot l'any!** i **Posa't a córrer!**

### Activa't tot l'any!

Té com a finalitat programar activitats puntuals durant tot l'any, amb dos objectius: 1/ programar activitats puntuals de gener a desembre, i així desestacionalitzar les activitats i 2/ "Potenciar el treball i la coordinació transversal amb la resta de serveis i regidories, per optimitzar recursos, millorar processos i en definitiva, ser més eficients en la definició d'objectius i criteris" d'acord amb la línia estratègica número 3.

L'Agenda Esportiva té com a objectiu recollir setmanalment totes les activitats esportives de la ciutat, tant les organitzades directament pel Servei Municipal d'Esports com les de les entitats de la ciutat, i així difondre-les i fomentar la pràctica de l'activitat físicoesportiva i l'esport, en les seves diferents vessants: esport salut, educació, lleure, recreació, competició...

Durant el 2015, l'Agenda Esportiva va recollir un total de 253 activitats.



Un total de 7.689 persones varen participar en les activitats organitzades directament pel Servei Municipal d'Esports.

A continuació detallem la participació de les activitats portades a terme pel SME:

Activitats	Participants
2a i 3a edició Activa't a la nit	300
15è Campionat de Funky (participants i públic)	2.542
Matinal esportiva	73
30a Jornada de recreació i esport (esportistes)	4.327
Caminada Nocturna Familiar i bany a la piscina de la Devesa	153
Vine i fes submarinisme! – Batejos	68
Masterclass Aquagym	48
Festa d'obertura lúdica temporada piscines Estiu	126
3a Patinada Nocturna	52
<b>Total</b>	<b>7.689</b>

## Posa't a córrer!

El Posa't a córrer té com a principals objectius: promoure la pràctica de l'esport i l'activitat física, donar a conèixer i fer la màxima difusió de les curses i marxes populars que es porten a terme a la ciutat i que són organitzades per les seves entitats i pel mateix Servei Municipal d'Esports, com també en altres poblacions, amb l'objectiu d'aconseguir augmentar la seva participació.

Amb aquesta finalitat s'edita un calendari de curses i marxes populars amb l'eslògan del subprojecte, "Posa't a córrer!", que recull totes aquestes curses i marxes populars durant l'any en curs.

Durant el 2015, un total de 56 entitats varen participar en l'elaboració del calendari amb un total de 85 curses i marxes populars. D'aquestes, 30 proves esportives (entres curses i marxes populars) es varen disputar a la ciutat de Girona. 26 varen ser organitzades per associacions de veïns, entitats i clubs gironins, i 4 les va portar a terme el Servei Municipal d'Esports amb la col·laboració o coorganitzades amb entitats i empreses de la ciutat.

Gairebé **20.000** persones varen participar en les curses o marxes populars portades a terme a la ciutat de Girona, i d'aquestes, un total de 7.613 persones varen participar en les curses organitzades directament pel Servei Municipal d'Esports.

Cursa	Data	Participants
21a Mitja Marató "Ciutat de Girona"	26 d'abril	274
19a Cursa Popular "Ciutat de Girona" 10 km i 5 km	26 d'abril	1.266
10a Minicursa	26 d'abril	830
2a Cursa de la Dona de Girona	20 de setembre	3.000
9a Marató per a La Marató de TV3	13 desembre	320
11a Sant Silvestre de Girona	31 desembre	1.700

## Àrea de Ciutadania

### Esports

6a Mini Sant Silvestre	31 desembre	223
<b>Total</b>		<b>7.613</b>

Cursa	Classificació	Femenina	Masculina
	1a	Hasna Bahom	Abderramhim El Jaafari
21a Mitja Marató "Ciutat de Girona"	2a	Ouafaa Hamani	Otmane Btami
	3a	Àngela Castelló	Artur Roig
19a Cursa Popular "Ciutat de Girona" (10 km)	1a	Elena Fonalleras	Soufiane Mahboub
	2a	Irene Batlle	Enric Roura
	3a	Carmen Rodríguez	Pau Castellvell
19a Cursa Popular "Ciutat de Girona" (5 km)	1a	Silvia Mayoral	Nil Congost
	2a	Alba Batlle	Bruno Martin
	3a	Vanesa Rodríguez	Pep Simon
10a Minicursa	1a Barrufets	Martina Marques	Marti Sala
	1a Prebenjamins	Claudia Roca	Pau Azoal
	1a Alevins	Gemma Frigola	Ismael Atriki
	1a Benjamins	Sara Bogo	Jofre Roca

Aquestes curses han estat organitzades amb el suport del "Corte Inglés" i la col·laboració del Club Atletisme Girona i el GEIEG.

Cursa	Classificació	Femenina
	1a	Alba Batlle
2a Cursa de la Dona Girona	2a	Pilar Guix
	3a	Sílvia Mayoral

Aquesta cursa ha estat organitzada conjuntament amb Esports Parra.

Cursa	Classificació	Femenina	Masculina
11a Cursa Sant Silvestre de Girona	1a	Carme Oliveras	Annas Mahboub
	2a	Elena Fonalleras	Aleix Domenech
	3a	Judit Pujol	Soufiane Mahboub

Aquesta cursa ha estat organitzada conjuntament amb el Club Atletisme Girona.

## 5.2.7. Altres

Activitat	Data	Espectadors
<b>Campionat Provincial de Patinatge grups/xou</b>	18 de gener	3.500
Lloc: Pavelló Municipal Girona - Fontajau		
<b>95a "Volta" Ciclista a Catalunya</b>		
3a etapa Girona - Girona	24 de març	
Guanyador: Domenico Pozzovivo (Ita) AG2R La Mondiale		
<b>63è Rally Costa Brava FIA</b>		Equips participants
La ciutat va ser la seu central del Rally Costa Brava, prova puntuable per als campionats d'Europa i d'Espanya d'històrics en les modalitats de velocitat i regularitat.	14 i 15 març	100
Guanyadors:		
"Lucky" - Fabrizia Pons (Lancia Delta Integrale)		
<b>28è Trial Indoor "Ciutat de Girona"</b>	31 d'octubre	3.800 espectadors
Lloc: Pavelló Municipal Girona - Fontajau		
Classificació:		
1r Toni Bou		
2n Adam Raga		
3r Jordi Tarrés		
<b>Lliga Nacional Catalana de bàsquet</b>	18 de setembre	1.500 espectadors
Lloc: Pavelló Municipal Girona - Fontajau		
UNI Girona – Cadí la Seu (53-69)		
<b>Supercopa Espanya de bàsquet</b>	23 de setembre	1.500 espectadors
Lloc: Pavelló Municipal Girona - Fontajau		
UNI Girona – Perfumerias Avenida (61-59)		
<b>Partit internacional femení</b>	4 d'octubre	5.000 espectadors
Lloc: Pavelló Municipal Girona - Fontajau		
UNI Girona – Selecció dels Estats Units (52-84)		

## 5.3. Eix instal·lacions esportives

L'Ajuntament de Girona disposa d'una xarxa d'instal·lacions esportives conformada per diversos equipaments que atenen les necessitats de la pràctica esportiva com són: l'esport d'elit/professional, l'esport federat i adaptat, l'esport escolar, l'esport de lleure i l'esport salut.

L'eix de treball en les instal·lacions esportives municipals es basa en oferir a la ciutadania uns espais esportius adients per a la pràctica esportiva, i que compleixin les condicions tècniques necessàries que requereixen les diferents modalitats esportives, amb uns paràmetres de seguretat i confort.

La creixent demanda de la pràctica esportiva en la nostra ciutat ha fet necessari l'adequació d'espais auxiliars en espais esportius, millorar les instal·lacions de pràctica en els espais, i la construcció de noves pistes públiques.

Les instal·lacions esportives municipals estan gestionades de forma directa pel propi Ajuntament de Girona, excepte l'Estadi Municipal de Montilivi, que mitjançant una llicència d'ús i gestió, és realitzada pel Girona Futbol Club SAE.

Cal esmentar els convenis de col·laboració establerts amb diferents entitats per la gestió de la resta de camps municipals.

La xarxa d'instal·lacions esportives municipals està formada per:

Tipologia	Quantitat
Pavellons	7
Pistes cobertes	2
Piscines cobertes	2
Piscines d'estiu	1
Camps de futbol	7
Pistes de tennis	3
Pistes de pàdel	2
Pistes de tennis platja	1
Pistes de vòlei platja	1
Pistes poliesportives públiques	26
Pistes de petanca i de botxes	11
Espais de ping-pong	15
Rocòdrom	1
Pistes de skate	1

Dins de les línies estratègiques del Servei Municipal d'Esports, en l'eix instal·lacions cal destacar-ne les següents accions:

- S'han establert convenis amb les entitats per l'ús de les instal·lacions esportives, subvencionant el 100% del cost.

- Durant el període febrer - març s'ha eximit el pagament de la quota d'inscripció per fer-se abonat/abonada a les piscines municipals.
- S'han atès totes les demandes dels col·lectius especials presentades dins del termini establert per sol·licitar l'ús d'instal·lacions esportives per temporada.
- S'han portat a terme diferents actuacions de manteniment preventiu per tal d'oferir a la ciutadania unes instal·lacions amb un màxim nivell de confort, així com per allargar la vida dels diversos components que fan possible el seu funcionament.

Tanmateix s'han dut a terme actuacions de manteniment correctiu i de millora que han significat un increment del número d'espais esportius, i/o disposar d'uns serveis amb un òptim grau d'eficiència.

Cal destacar-ne les següents actuacions:

- Eficiència energètica:
  - Instal·lació de noves lluminàries amb tub led en el vestíbul sud del Pavelló Municipal Girona – Fontajau.
  - Posta en funcionament del programa de gestió del Pavelló de Santa Eugènia – Montfalgars.
  - Unificació dels subministraments elèctrics corresponents al quadre general i al quadre d'esdeveniments en el Pavelló Municipal Girona – Fontajau.
- Noves tecnologies:
  - Dotar el Pavelló Municipal Girona – Fontajau de diferents serveis de connectivitat (Wifi, streaming, etc...), d'acord amb les directrius de FIBA Europe, donat que la temporada 2015/2016 l'Spar Citylift Girona participa a la màxima competició europea, l'Euroleague Women de FIBA.
  - Infraestructura de connectivitat amb sistema WIFI a diverses instal·lacions esportives municipals: Piscina de Can Gibert del Pla, Zona Esportiva de la Devesa, Pavelló de Montfalgars, Pavelló de Sant Eugènia, Pavelló de Pont Major, Pavelló de Vila-roja i Pavelló de Palau.
- Seguretat:
  - Instal·lació de protectors pels postes de suport de la xarxa parapilotes al CMF de Can Gibert.
  - Instal·lació de tanca de tela galvanitzada i de xarxes de protecció parapilotes en el camp auxiliar de l'Estadi de Montilivi.
  - Substitució de tanca (lateral de la riera) a la Pista Poliesportiva Torres de Taialà.
  - Instal·lació d'una xarxa de protecció parapilotes per la tanca de l'escola Migdia.
  - Instal·lació de xarxes de protecció parapilotes pel pati de l'Escola Taialà.
- Millora en el confort d'ús:
  - Instal·lació d'estructura metàl·lica per a formació de cobert en la zona de bar del camp de futbol de Can Gibert.
  - Instal·lació de nous seients a les graderies del camp de futbol de Germans Sàbat.

## Àrea de Ciutadania

### Esports

- Substitució calderes de calefacció i ACS del camp de futbol de Torres de Palau.
  - Ampliació de la capacitat de producció d'ACS en el camp de futbol de Germans Sàbat, amb el muntatge d'un nou acumulador de 750 litres.
  - Ampliació de seients tipus bancada a les grades Pavelló Municipal d'Esports de Santa Eugènia.
  - Renovar les porteries de futbol sala per la pista coberta de l'escola El Pla.
- Increment d'espais esportius/auxiliars:
- Construcció de nova pista esportiva de bàsquet a Pedret.
  - Construcció de dues noves pistes esportives cobertes (bàsquet i futbol sala) a la Frontissa de Santa Eugènia.
  - Instal·lació de nou mòdul de vestidors en el camp de futbol de Fontajau.
  - Tancament perimetral i adequació del camp de futbol-7 de Fontajau.
  - Adequació d'una sala d'activitats dirigides en el pavelló de Pont Major

## Usos

Les instal·lacions esportives municipals estan a disposició de la ciutadania per facilitar-ne el seu ús tant a nivell individual com col·lectiu (entitats, associacions, escoles,...).

Segons els objectius de la pràctica esportiva podem diferenciar els següents usos:

**Formació (esport base) - Integració:** Les entitats esportives són les principals usuàries de les instal·lacions esportives de la ciutat a on porten a terme les seves activitats amb l'objectiu d'inculcar els valors de l'esport als seus afiliats. En aquest apartat no hem d'oblidar el treball que realitzen les entitats en l'esport adaptat.

**Educació:** Els centres escolars propers a les instal·lacions esportives utilitzen aquests espais pel desenvolupament de les classes d'educació física.

**Salut/lleure:** En aquest apartat estan els usos realitzats pels inscrits/es en les diverses activitats organitzades des de la unitat d'activitats i els usos de la ciutadania que de forma individual utilitzen les piscines municipals.

**Esport/espectacle:** Les instal·lacions esportives municipals atenen les necessitats dels equips d'un màxim nivell competitiu i acullen la organització d'actes lúdics i esportius de gran ressonància social.

Ús d'instal·lacions esportives	2011	2012	2013	2014	2015
Usos	562.055	570.112	605.734	625.872	625.669
Partits	2.726	2.788	2.733	2.864	2.691
Públic – Pavelló Girona - Fontajau activitats esportives	38.864	29.515	23.084	26.284	38.554
Públic – Pavelló Girona - Fontajau altres activitats	32.914	6.000	9.810	22.750	22.900

Públic – altres instal·lacions	39.399	47.344	56.864	64.400	61.412
Valoració global dels pavellons per part de les entitats	7,57	7,87	7,60	7,90	7,75
Atenció rebuda del personal	7,82	8,74	8,10	8,26	8,83

## Altres usos (no esportius)

En el Pavelló Municipal Girona – Fontajau s'hi han realitzat diferents activitats puntuals, amb la següent assistència:

Activitat	Data	Entitat promotora	Assistència
Concert de Joaquín Sabina	2 abril	The Project Music Company SL	5.250
Acte electoral	24 setembre	Junts Pel Sí	6.300
Nit del Voluntariat	20 novembre	Ajuntament de Girona	1.200
Gran Circ de Nadal	25-28 desembre	Circus Arts Foundation	17.633
<b>Total</b>			<b>30.383</b>

En el Pavelló Municipal Girona – Fontajau s'hi han realitzat diferents activitats puntuals, amb la següent assistència:

## Abonats/abonades a les piscines municipals

- A 31 de desembre de 2015 el número d'abonats/abonades era de 13.201.
- El nombre d'altres d'aquest any ha estat de 1.029.
- Les baixes d'abonats/des titulars han estat de 2.118, que representa un 29% més respecte a l'any 2014.
- Els abonats i abonades que han participat en els programes d'activitats físicoesportives del curs 2014 – 2015 i en les activitats esportives d'estiu 2015 han estat de 1.018.
- El nombre d'usos de bany lliure que han realitzat els abonats/abonades en les piscines municipals han estat de 202.980 usos. Això significa una disminució d'un 12,8% respecte a l'any 2014.

Nombre d'abonaments per tipologia	2011	2012	2013	2014	2015	Diferencial
Juvenils	224	267	451	475	331	-43,50%
Juvenils amb discapacitat	-	-	-	-	3	100,00%
Adults	2.480	2.393	2.712	2.574	2.267	-13,54%
Adults amb discapacitat	-	-	-	-	72	100,00%

## Àrea de Ciutadania

### Esports

Familiars	3.067	2.847	2.945	2.738	2.357	-16,16%
Familiars amb discapacitat	-	-	-	-	39	100,00%
Pensionistes	642	662	714	687	676	-1,63%
Familiars pensionistes	701	668	651	624	587	-6,30%
Beneficiaris	7.528	7.163	7.575	7.513	6.736	-11,54%
Bonificacions famílies amb pocs recursos econòmics	-	52	119	115	133	13,53%
<b>Total</b>	<b>14.642</b>	<b>14.052</b>	<b>15.167</b>	<b>14.726</b>	<b>13.201</b>	<b>-11,55%</b>

### Evolució de persones abonades a les piscines municipals

#### Nombre d'abonats /des per edats, sexe i població

Edat	Homes	Dones	De Girona	Fora de Girona
Menys de 14 anys	1.525	1.411	2.271	665
De 15 a 25 anys	746	670	1.080	336
De 26 a 35 anys	526	711	928	309
De 36 a 65 anys	2.914	3.173	4.521	1.566
Més de 65 anys	666	816	1.128	354
No tenim data de naixement	24	19	27	16
<b>Total</b>	<b>6.401</b>	<b>6.800</b>	<b>9.955</b>	<b>3.246</b>

Fidelitat	2014	2015	Diferencial
Percentatge de fidelitat	74,91%	70,64%	-6,04%
Baixes d'abonats/des	25,09%	29,36%	14,54%

Índex de satisfacció del servei	Nota mitjana (0-10) 2011	Nota mitjana (0-10) 2012	Nota mitjana (0-10) 2013	Nota mitjana (0-10) 2014	Nota mitjana (0-10) 2015
Ser abonat/da	7,80	8,26	8,07	7,95	7,72
Instal·lacions	6,85	7,55	7,52	7,42	7,23
Atenció personal	7,39	7,79	7,70	7,25	7,38



## 5.4. Eix suport a les entitats

Entre els objectius estratègics assolits d'aquest eix cal destacar-ne:

- Aconseguir la implicació de les entitats i associacions esportives en els diferents programes i projectes del Servei Municipal d'Esport. Les entitats han aportat voluntariat amb diferents actes de ciutat: Jornada de Recreació i Esport, Cursa Popular i Mitja Marató "Ciutat de Girona" i Cursa Sant Silvestre de Girona.
- Col·laborar amb les entitats esportives del municipi en el desenvolupament dels seus projectes.
- Potenciar la implicació de les entitats en els òrgans de consulta i de participació (Consell Municipal de l'Esport).
- Donar suport a les entitats mitjançant la convocatòria d'ajuts i facilitant-los instal·lacions per al desenvolupament dels seus projectes.
- Donar suport als projectes i activitats d'entitats i associacions de col·lectius especials o de diferents patologies.

### Convocatòria d'ajuts a entitats i clubs (temporada 2014-2015)

És una convocatòria destinada a donar suport als projectes d'activitats ordinàries de les entitats i clubs esportius de la ciutat.

La dotació total de la convocatòria d'ajuts va esser de 130.000,00 €, destinant 50.000,00 € al programa promoció esport base (esportistes fins 18 anys), 20.000,00 € al programa promoció d'esport federat (adults – majors 18 anys) i els restants 60.000,00 € al suport esport d'elit/professional.

Convocatòria	Import total					% Diferencial
	2011	2012	2013	2014	2015	
Activitats ordinàries	40.000	40.000	60.000	108.000	130.000	20,37%

Entitats a les que s'ha concedit ajut	2011	2012	2013	2014	2015
Entitats / Clubs esportius	30	32	34	34	39

### Ajudes per al foment i promoció de l'esport escolar curs 2013-2014

	2011	2012	2013	2014	2015
Ajudes per al foment i promoció de l'esport escolar	16.000	16.000	16.000	25.000	25.000

## Àrea de Ciutadania

### Esports

Entitats a les que s'ha concedit ajut	2011	2012	2013	2014	2015
Escoles /AMPA	11	12	13	14	19

## Altres convenis suport a la gestió

	2011	2012	2013	2014	2015
GEiEG	72.120	70.000	70.000	70.000	75.000
<b>Total</b>	<b>72.120</b>	<b>70.000</b>	<b>70.000</b>	<b>70.000</b>	<b>75.000</b>

## Convenis amb entitats i clubs per a l'ús d'instal·lacions

L'Ajuntament de Girona estableix amb les entitats que tenen un major nombre d'equips i que per aquest motiu requereixen un major número d'hores d'ús d'espai esportiu, un conveni de col·laboració amb l'objectiu de donar suport als projectes que porten a terme. En el conveni de col·laboració s'estableix que l'Ajuntament subvenciona el 100% del cost d'ús de les instal·lacions esportives utilitzades durant la temporada.

Entitats amb les que s'ha establert convenis ús instal·lacions	Instal·lació
Associació Catalana d'Aikido de l'Escola Yoshinkan	Pavelló Municipal Girona – Fontajau Complex Esportiu de Palau
Associació Girona Judo	Pavelló Municipal Girona - Fontajau
Club Voleibol AVAP	Pavelló de Santa Eugènia – Montfalgars Pavelló Pont Major
Basquet Club Fontajau	Pavelló Municipal Girona - Fontajau
Club Bàsquet Sant Narcís	Complex Esportiu de Palau Pavelló Pont Major
Club Esportiu Onyar	Complex Esportiu de Palau Pavelló Municipal Santa Eugènia
C.E. Patinatge Artístic Girona	Pavelló Palau 2
Club Esportiu Santa Eugènia de Ter (CESET)	Pavelló Municipal Santa Eugènia
Club Escola de Bàsquet Marc Gasol	Pavelló Municipal Santa Eugènia – Montfalgars Pavelló Municipal Girona – Fontajau
Club Rítmica Girona	Pavelló Vila-roja
Club Taixi Yuan Shen	Pavelló Municipal Girona – Fontajau
Girona Club Hoquei	Pavelló Palau 2
Unió Esportiva La Salle	Pavelló Municipal Girona – Fontajau Pavelló Pont Major
Club Esportiu Girona Escola Futbol Sala	Pavelló Vila-roja

Uni Girona	Pavelló Municipal Girona – Fontajau Pavelló Municipal Santa Eugènia
MIFAS	Pavelló Municipal Girona – Fontajau

**Convenis amb entitats**

Entitat esportives i altres	Import subvencionat				
	2011	2012	2013	2014	2015
Associació Gironina d'Aikido Yoshinkan	1.144,60	1.930,21	5.980,17	9.071,78	8.871,48
Girona Bàdminton Club	-	656,25	797,58	586,38	653,21
Creu Roja Girona	4.672,80	5.150,25	1.384,65	528,60	795,75
Club Rítmica Girona	6.653,16	9.588,86	13.002,68	12.125,92	15.973,34
C.E. Patinatge Artístic Girona	8.729,76	19.059,30	25.312,36	28.725,51	32.610,11
Club Voleibol AVAP	8.973,31	11.898,68	11.850,46	13.997,01	20.561,99
Associació Girona Judo	10.248,68	20.207,70	22.147,66	26.056,53	36.886,77
Facultat de Ciències UdG	10.946,27	8.069,64	5.047,53	1.335,90	2.398,58
Servei d'Esports UdG	20.280,78	23.503,78	23.309,07	18.782,68	14.955,61
Club Esportiu Onyar	22.914,74	23.474,76	25.746,97	28.468,37	30.526,21
Club E. Santa Eugènia de Ter	28.013,20	31.359,42	37.345,26	39.455,39	35.128,02
Club Bàsquet Sant Narcís	37.009,35	34.571,92	35.764,86	31.761,11	32.674,43
Basquet Club Fontajau	42.377,10	48.452,86	45.247,35	58.297,74	54.539,86
Uni Girona	114.389,39	104.519,19	155.620,83	198.089,68	169.946,01
Club E. Bàsquet Marc Gasol				13.427,47	32.921,23
Fundació Privada Montilivi	5.802,18	3.188,15	6.224,45	6.210,40	7.225,78
Girona Club Hoquei	35.561,21	26.914,60	29.378,19	29.528,93	34.494,03
Fundació Astres	4.541,77	3.188,15	3.171,63	3.330,83	3.242,55
Girona FC – Futbol Sala	-	1.048,95	11.921,04	22.604,98	9.862,60
Club Escola de Bàsquet Girona	-	-	7.811,45	15.662,35	13.932,73
Unió Esportiva La Salle	-	-	1.890,63	6.610,74	9.910,86
Escola Hongaresa d'Esgrima	1.334,54	1.197,74	1.299,74	1.408,31	1.431,15
Club Voleibol 4 Rius	533,59	476,87	624,04	954,09	1.075,85
Club Taixi Yan Shen	1.393,64	1.733,72	1.739,45	2.621,42	2.610,00
Mifas				8.693,59	8.565,13
C.E. Girona Escola Futbol Sala	-	-	-	-	10.594,28
Centre Obert Santa Eugènia	4.552,10	4.458,75	3.324	4.466,80	3.822,00

## Àrea de Ciutadania

### Esports

Altres entitats	88.377,91	32.182,70	97.768,96	79.145,25	65.063,52
<b>Total</b>	<b>643.500,64</b>	<b>583.170,91</b>	<b>531.954,68</b>	<b>661.947,76</b>	<b>661.273,05</b>

Centres escolars	Import subvencionat				
	2011	2012	2013	2014	2015
CEE Font de l'Abella	6.632,50	7.648,15	8.855,45	8.620,50	8.734,45
Institut Santa Eugènia	9.080,80	10.167,65	9.555,06	2.363,29	5.896,25
CCE Palau	912,53	1.124,30	575,70	2.361,85	-
Escola Font Pólvara	4.835,25	3.621,13	3.900,46	2.195,03	2.143,64
Escola Vila-roja	4.961,25	4.368,35	4.425,66	1.864,81	2.407,76
Escola Sagrada Família	4.058,25	3.682,05	3.522,10	3.127,43	3.293,35
Escola Santa Eugènia	7.156,80	6.770,41	6.494,78	3.439,30	4.624,15
Escola FEDAC Pare Coll	-	-	-	-	1.430,51
Escola Marta Mata	-	-	-	-	517,20
Escola FEDAC Pont Major	5.290,30	4.115,69	3.527,85	3.600,70	4.310,53
Escola Carme Auguet	1.233,55	657,10	233,70	416,28	451,63
<b>Total</b>	<b>44.161,23</b>	<b>33.382,38</b>	<b>41.090,76</b>	<b>27.989,19</b>	<b>33.809,48</b>

Total subvencionat					
Entitats esportives i centres escolars	687.661,87	616.553,29	573.045,44	689.936,95	695.082,52

Despeses	2014	2015	Diferencial
Cost ús IEM (entitats i club esportius)	721.788,46	725.589,63	0,52%
Import liquidat entitats i clubs esportius	31.851,51	30.507,11	- 4,41%
Cost subvencionat	689.936,95	695.082,52	0,74%
Percentatge subvencionat	95,5 %	95,80%	0,31%

## Convenis de camps de futbol

L'Ajuntament de Girona estableix amb totes les entitats usuàries dels camps de futbol un conveni de col·laboració pel seu ús. En aquests convenis s'estableix que l'Ajuntament subvenciona el 100% del cost d'ús de cadascuna de les entitats usuàries.

En cada camp municipal unes de les entitats usuàries col·labora amb la gestió de la instal·lació, vetllant pel compliment dels horaris assignats a cada entitat i realitzant els treballs d'obertura/tancament, neteja i petites reparacions quan es requereixin.

Entitats usuàries i col·laboradores en la gestió del camp	Camp municipal de futbol
Club Escola de futbol Gironès- Sàbat	Camp municipal de futbol Germans Sàbat
Club Atlètic Sant Ponç	Camp municipal de futbol Fontajau
Unió Esportiva Can Gibert i Club de Futbol Santa Eugènia	Camp municipal de futbol de Can Gibert
Club Esportiu Pontenc	Camp municipal de Pont Major
Unió Esportiva Vila-roja	Camp municipal de futbol de Vila-roja

Altres entitats usuàries	Camp municipal de futbol
Girona FC	Camp municipal de futbol Torres de Palau
Gerunda FC	Camp municipal de futbol Fontajau
Penya Bons Aires i Penya Doble Set	Camp municipal de Pont Major
Altres entitats usuàries	Camp municipal de futbol

Aportació per gestió, reparacions i millores	2014	2015	Diferencial
Germans Sàbat – gestió: EF Gironès - Sàbat	18.502,29	33.339,76	80,19%
Fontajau – gestió: C.A. Sant Ponç	34.548,63	40.981,84	18,62%

## Àrea de Ciutadania

### Esports

Can Gibert del Pla – gestió: U.E. Can Gibert/CF Sta. Eugènia	25.623,37	48.750,09	90,26%
Pont Major – gestió: C.E. Pontenc	23.765,02	32.293,51	35,89%
Vila-roja – gestió: U.E. Vila-roja	7.427,17	23.557,93	217,19%
Torres de Palau – gestió: Ajuntament de Girona	19.702,42	38.829,77	97,08%
<b>Total</b>	<b>129.568,90</b>	<b>217.752,90</b>	<b>68,06%</b>

Índex de satisfacció compliment del conveni	Nota mitjana (0-10)				
	2011	2012	2013	2014	2015
Compliment de les tasques a càrrec SME	7,94	8,60	7,94	7,42	7,45
Compliment de les tasques a càrrec de les entitats	6,36	6,63	6,45	6,50	7,00
Valoració del manteniment del terreny de joc	9,00	9,00	9,00	9,17	8,26

## Estadi Municipal de Montilivi – gestió Girona FC SAD

	2011	2012	2013	2014	2015
Consums	150.000,00	87.866,41	109.152,39	60.000,00	60.000,00
Reparacions i millores	144.420,41	129.894,60	484.135,72	60.000,00	60.000,00
<b>Total</b>	<b>294.420,41</b>	<b>217.761,01</b>	<b>593.288,11</b>	<b>120.000,00</b>	<b>120.000,00</b>

## Suport a l'organització d'esdeveniments / cessió de material

El Servei Municipal d'Esports va donar suport a 63 esdeveniments esportius, amb la cessió de material i/o suport a l'organització de l'esdeveniment.

A continuació es detalla la relació:

Esdeveniment	Organitzador
4a Cursa Policia Municipal de Girona	Polícia Municipal de Girona
Cursa Orientació	Aligots, Club Esportius de curses d'Orientació
Girona 10	Associació d'Hostaleria de Girona
3a Marató Vies Verdes	Diversport SC

1a Cursa Contra el Càncer	Associació Espanyola Contra el Càncer – Catalunya Contra el Càncer
Cursa Open BTT BMW	Club Ciclista Sais Bikes
Gran premi inauguració – Prova ciclista	Associació Ciclista Girona
31a Marxa Popular de Santa Eugènia	Associació de Veïns de Santa Eugènia
52a Pujada als Àngels	Grup Excursionista i Esportiu Gironí-GEIEG
8a Cursa solidària dels Bombers de Girona	Associació Cultural i Esportiva Bombers de Girona
63è Rally Costa Brava	Rally Classics
2a Marxa Popular Nòrdic Walk	Oncolliga Girona
3a Jornada l'Esport Femení – “Dona” un pas per l'esport	Diputació de Girona – Ajuntament de Girona
3a Jornada Esportiva Interescolar del Barri de Pont Major	Servei d'Educació – Ajuntament de Girona
Campionat de Petanca de Girona	Clubs de Petanca de Can Gibert, Montilivi i Girona.
La Grada Suma. Amb valors sempre guanyem!	Consell Esportiu del Gironès
4a Cursa de les Gavarres	Fundació Astrid-21
2a Duatló de Girona	Club Triatló Girona Costa Brava
3r Memorial José García	Associació Ciclista Girona
TrailWalker IntermonOxfam	Fira de Girona
9è Cros Sant Jordi	Centre Cívic Santa Eugènia
Volta Solidària a Catalunya per les Malalties Minoritàries	Repte Solidari Marcos Bajo
Finals del Campionat Provincials de Tennis Júnior i 3r Open de Pàdel	Federació Catalana de Tennis i el Club Tennis Platja Girona
2a Mini Cursa Infantil de les Pedreres	AV Barri Pedreres Fora Muralla i AMPA Escola Annexa Joan Puigbert
1a Cursa Girona MTB Challenge	Klassmark
18a Cursa 10 km de Girona	Esports Parra – Club TRRunning
8a Marxa Popular per la Vall de Sant de Daniel	AV Montjuïc
3a Marxa solidària de Palau	ACAPS - Girona
14a Marxa Popular del Barri de Sant Narcís	Associació de Veïns del Barri de Sant Narcís
Dia Mundial de l'Activitat Física	Secretaria General de l'Esport
Cursa d'orientació amb IES a la zona de la Devesa-Fontajau	Aligots, Club Esportius de curses d'Orientació
Decabike, marxa ciclista de Girona	Decathlon Girona, SA
Cursa solidària de l'Escola de Taijalà	Escola de Taijalà
Pirinexus – Marxa Cicloturista	Cross Outdoors
Cursa Escola Domeny	Escola Domeny
Cursa de la Salle de Girona	Escola La Salle de Girona

## Àrea de Ciutadania

### Esports

32a Marxa Popular de Montilivi	Associació de Veïns de Montilivi
Marxa Gicor	Associació Gironina de les malalties del Cor (GICOR)
Trailwalker	Intermón Oxfam
2n Girona Gran Fondo	Girona Gran Fondo – Bike Breaks
1a Cursa solidària Maristes de Girona	Club Esportiu Maristes de Girona
Cursa solidària escola Taialà	Escola Taialà
Campionat de Catalunya Hoquei Patins (Categoria Benjamí)	Girona Club Hoquei
Torneig Provincial Solidari de Pàdel	Universitat de Girona
Cursa nocturna amics de l'escola de Taialà	Amics de l'escola de Taialà
Marxa Popular de Montilivi	AV de Montilivi
16a Marxa Popular Ribes del Ter	AV de Fontajau
Iniciativa solidària Cycling for LiPhe – Marxa ciclista	Associació Nacional d'Hipertensió Pulmonar
Campus esportiu	CE Onyar
Mulla't per l'esclerosi múltiple	Fundació Esclerosi Múltiple
3a Cursa "Cocollona"	Diversport SC
Cursa de la Diada	Club Atletisme Girona
2a Cursa Popular Castell de Sant Miquel	CREC de Sant Daniel
Festa del pedal	Grup Excursionista i Esportiu Gironí - GEIEG
19a Trofeu Internacional Ciutat de Girona	Associació Girona Judo
Congrés de Judo "Ciutat de Girona"	Associació Girona Judo
Marxa del Xuixo	Fundació Oncolliga Girona
Congrés Comitè Paralímpic Internacional	EUSES
37a Cursa Carrer Nou	Girona Centre Eix Comercial
Gerunda Road – Cursa BTT	Club Ciclista Sport Ter
Cims de Girona – Pujada nocturna als Àngels i a Sant Miquel	Club Trailrunning Girona
6a Cursa Popular d'orientació – copa de fires	Aligots Club Esportiu de Curses d'Orientació
5a Cursa de Muntanya de Girona	Klassmark
1a Duatló de Muntanya	GEIEG
Catedral Sprint	Klassmark
Parc Infantil de Nadal - Lleuresport	GEIEG
5a Cursa Parc de les Pedreres	Associació de veïns de les Pedreres – Fora Muralla



## 5.5. Destinació de Turisme Esportiu

El passat 31 de juliol, la ciutat de Girona va obtenir la certificació de Destinació de Turisme Esportiu (DTE) en la modalitat de Multiesports, concretament en els esports d'atletisme, natació, tennis, running i ciclisme.

Amb aquest segell, l'Agència Catalana de Turisme reconeix la ciutat de Girona com una destinació que ofereix recursos i serveis d'alta qualitat, instal·lacions esportives, allotjaments adaptats i serveis especialitzats tant per als i les esportistes professionals com per als i les turistes que vulguin practicar activitats esportives, i per altra banda, amb la marca DTE, Girona queda posicionada com una destinació turística adaptada a les necessitats dels i les esportistes que busquen poder realitzar els seus entrenaments i millorar el seu rendiment físic i tècnic.

Han estat reconegudes amb aquest segell de qualitat cinc instal·lacions esportives de gestió municipal, pública o privada: Pavelló Municipal Girona - Fontajau, la Zona Esportiva La Devesa, els complexos esportius del GEiEG, de Palau - Sacosta, i el de Sant Ponç, i el Club Tennis Girona.

També han obtingut l'acreditació els següents establiments hotelers: AC Palau de Bellavista, Hotel Carlemany, Hotel Ciutat de Girona, Hotel Double Tree by Hilton, Hotel Gran Ultònia, Hotel Ibis Girona Nord, Hotel Llegendes de Girona Catedral, Hotel Melià Girona, Hotel Peninsular i l'Hotel Ultònia; i les empreses de bicicletes Bike Breaks Girona Cycle Center, Cicloturisme i Medi Ambient i Bikecat.

Els objectius del segell de Destinació de Turisme Esportiu són promocionar i comercialitzar l'oferta turística catalana relacionada amb els esports entre un segment de la demanda molt concret però d'alta qualitat: esportistes d'alta competició, turistes que centren les vacances en l'esport, turistes que practiquen l'activitat esportiva durant el temps d'esbarjo, o bé el públic visitant amant dels grans esdeveniments esportius.

Accions que s'han dut a terme:

- Web informativa de la Destinació de Turisme Esportiu: [www.girona.cat/dte](http://www.girona.cat/dte)
- Elaboració d'un llibret informatiu amb el recull de tots els serveis de la DTE
- Creació d'un canal a Wikiloc amb el recull de rutes de cicloturisme i running de la DTE <http://ca.wikiloc.com/geotourism/girona-turisme-esportiu>
- Elaboració de dos vídeos que permeten conèixer les diferents instal·lacions esportives i rutes de running i cicloturisme que formen part de la #DTEGirona. Per a la seva realització ha comptat amb la col·laboració d'esportistes d'entitats i clubs gironins: Club Atletisme Girona, TrailRunning Girona, TR Running, GEiEG, Bike Breaks Girona, Cicloturisme i Medi Ambient, i Bikecat.
- Elaboració d'un vídeo que recull tot allò que la #DTEGirona pot oferir
- La Destinació de Turisme Esportiu, present a la 54a Fira de Mostres de Girona (del 28 d'octubre a l'1 de novembre). L'ajuntament de Girona va ser-hi present amb un estand molt actiu dedicat íntegrament a la recent certificació que l'Agència Catalana de Turisme li ha atorgat a la ciutat: Girona, Destinació de Turisme Esportiu.
- Nombrosos esportistes de renom varen passar per l'estand de la #DTEGirona per mostrar el seu suport. Durant els dies de la Fira es va portar a terme un concurs d'Instagram
- Assistència a la Jornada de Cicloturisme de carretera organitzada per l'ACT. Temes tractats: nou segell de cicloturisme de carretera, resum d'accions promocionals del 2015, proposta d'accions pel 2016 i les recomanacions per a una bona comercialització.

## Àrea de Ciutadania

### Esports

- Incorporació al Club de Natura i Turisme Esportiu del Patronat de Turisme Costa Brava Girona
- Head Through de la DTE a la 31a edició del Lleuresport del GEiEG – Parc Infantil de Nadal de Girona (del 24 de desembre al 4 de gener). Amb l'objectiu de donar a conèixer la certificació de turisme esportiu atorgada a la ciutat, es va col·locar un plafó fotogràfic amb el perfil de la ciutat i la representació dels cinc esports certificats. Aquest es va situar a l'escenari del Parc, i es va complimentar amb tres infografies, que amplien els serveis de la Destinació.

Es va portar a terme un concurs d'Instagram #DTEGirona. La millor fotografia del concurs es va endur una bicicleta cedida per gentilesa d'El Corte Inglés.

## 5.6. Consell Municipal de l'Esport de Girona

El Consell Municipal de l'Esport (CME) és un òrgan de participació sectorial, creat de conformitat amb el que preveuen els articles 24 i 69 de la Llei 7/1985, de 2 d'abril, reguladora de les bases de règim local i dels articles 61 al 64 del text refós de la Llei municipal i de règim local de Catalunya i que es va constituir en sessió plenària el 5 de novembre de 2013.

El Consell Municipal de l'Esport té per objectiu servir d'òrgan consultiu i d'assessorament al govern de la ciutat i estimular i canalitzar la participació de la ciutadania i de les seves entitats i associacions en la gestió dels afers relatius a l'àmbit de l'esport, a més d'oferir un espai de reflexió i d'influència ciutadana.

### Sessions portades a terme

Des de la creació del Consell Municipal de l'Esport s'han portat a terme les reunions següents:

Reunions celebrades	data	data
Any 2013	05.11.2013	18.12.2013
Any 2014	30.06.2014	06.10.2014
Any 2015	16.02.2015	15.12.2015

Cal destacar que aquest any, és varen crear dues comissions de treball per aprofundir amb la "Promoció de l'esport a secundària" i el "Joc Net".

## 5.7. Comunicació

### 5.7.1. Estadístiques del web d'esports

Any	Pàgines vistes	Entrades (visites)
2013	70.308	36.801
2014	184.795	70.755

2015	188.652	79.965
------	---------	--------

### 5.7.2. Estadístiques del web Cursa Sant Silvestre Girona

Any	Pàgines vistes	Entrades (visites)
2013	36.212	8.051
2014	48.437	12.705
2015	51.828	13.990

### 5.7.3. Estadístiques del web Mitja Marató i 10 km Ciutat de Girona, 5 km i Minicurses

Any	Pàgines vistes	Entrades (visites)
2013	76.590	19.807
2014	67.324	15.460
2015	74.607	18.194

### 5.7.4. Estadístiques del web DTE

El de la DTE va entrar en funcionament el 31 de juliol de 2015, dia que Girona va obtenir la certificació de Destinació de Turisme Esportiu (DTE) per l'Agència Catalana de Turisme.

Any 2015	Pàgines vistes	Entrades (visites)
Català	1.827	369
Espanyol	495	18
Anglès	280	12
Francès	209	17

## Àrea de Ciutadania

### Esports

#### 5.7.5. Facebook d'esports

Hem incrementat el nombre de posts i hem convertit el nostre Facebook en punt de referència i de trobada de l'activitat esportiva de la ciutat de Girona.

Per saber les dades consulteu l'apartat de Xarxes Socials a la memòria d'Alcaldia.

#### 5.7.6. Twitter d'esports

Hem potenciat el nostre compte de twitter creant hashtags de tots els esdeveniments esportius que organitzem o coorganitzem. Hem donat informació detallada de totes les activitats esportives que hem liderat des del servei, i hem donat suport retuitant les activitats i esdeveniments esportius de la ciutat, aconseguint així posicionar-nos com a prescriptors en matèria esportiva.

Per saber les dades consulteu l'apartat de Xarxes Socials a la memòria d'Alcaldia.

## 5.8. Recursos humans

El Servei d'Esports té adscrites un total de 31 persones de diferents categories i especialitats per atendre les necessitats del servei.

Es presenten agrupades d'acord amb les unitats de gestió identificades:

Categoria	Persones
Instal·lacions	20
Activitats	3
Administració	7
Direcció	1
<b>Total</b>	<b>31</b>

**Total homes: 21 – Total dones: 10**

Aquest personal es complementa amb la contractació externa de personal d'empreses de servei (neteja, socorristes, monitoratge, consergeria...).



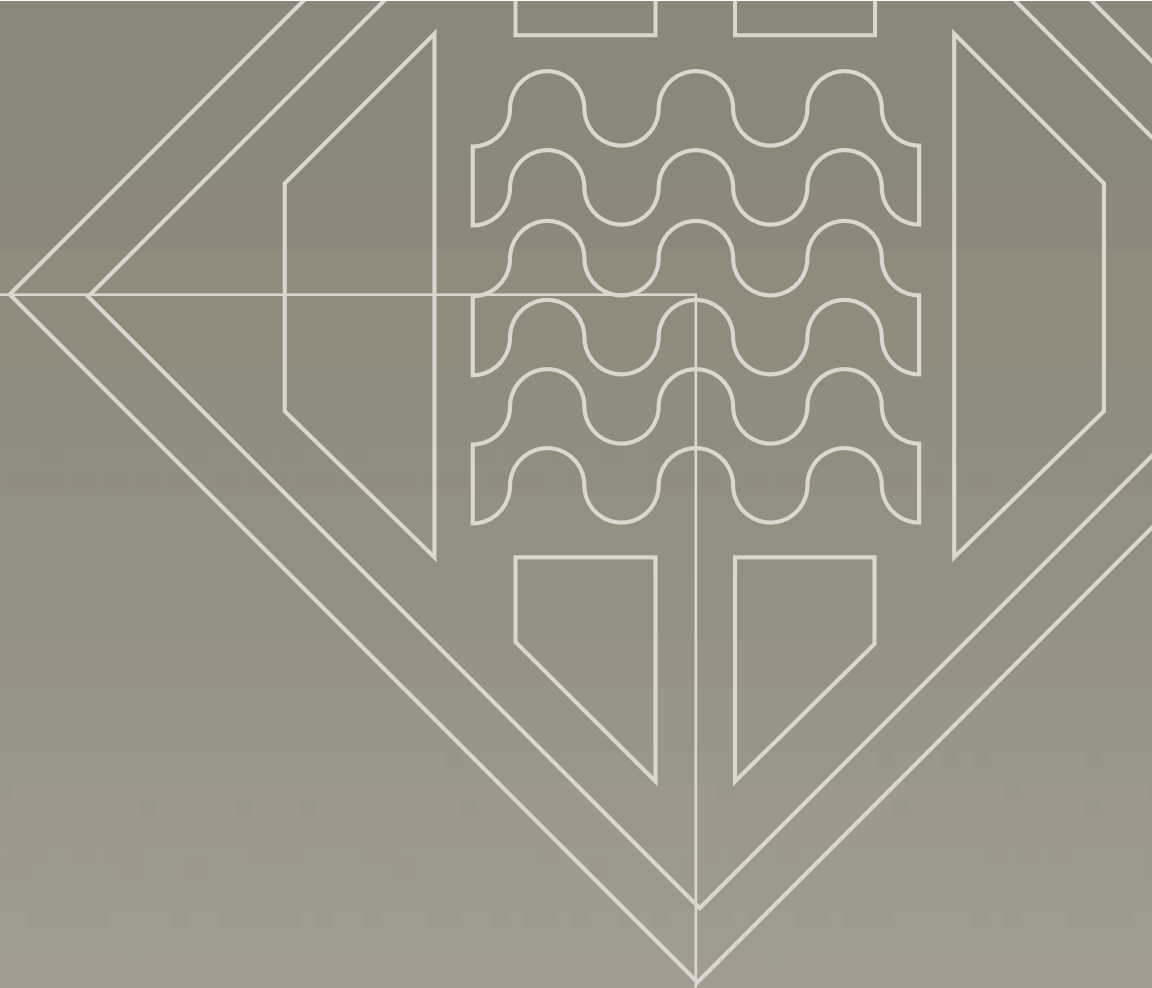

# MEMÒRIA 2015

↳ **Ajuntament de Girona**

Plaça del Vi, 1  
17004 GIRONA  
Tel. 972 419 001  
[www.girona.cat](http://www.girona.cat)